



# แผนพัฒนาท้องถิ่น (พ.ศ.2566-2570)

งานวิเคราะห์นโยบายและแผน  
เทศบาลตำบลท่าเกษม  
อำเภอเมืองสระแก้ว จังหวัดสระแก้ว

## คำนำ

แผนพัฒนาท้องถิ่น (พ.ศ. ๒๕๖๖ – ๒๕๗๐) ของเทศบาลตำบลท่าเกษม เป็นส่วนหนึ่งของระบบการวางแผนพัฒนาเทศบาลตำบลท่าเกษม ที่สอดคล้องกับแผนพัฒนาทุกระดับ ตั้งแต่ระดับชาติ ระดับจังหวัด ไปจนถึงระดับอำเภอ และแผนงาน/โครงการที่ได้จัดทำในแผนพัฒนาท้องถิ่น (พ.ศ. ๒๕๖๖ – ๒๕๗๐) มุ่งพัฒนาและแก้ไขปัญหา ความเดือดร้อนให้กับประชาชนได้อยู่ดีมีสุข และเป็นแนวทางในการนำไปจัดทำงบประมาณรายจ่ายประจำปีของเทศบาลตำบลท่าเกษม

การจัดทำแผนพัฒนาท้องถิ่น (พ.ศ. ๒๕๖๖ – ๒๕๗๐) ของเทศบาลตำบลท่าเกษมได้จัดเรียงลำดับความสำคัญ และความเร่งด่วนของโครงการที่มีผลกระทบต่อความเป็นอยู่ของประชาชน ซึ่งแผนพัฒนาท้องถิ่นดังกล่าว คณะกรรมการพัฒนาเทศบาลตำบลท่าเกษม ได้พิจารณาและให้ความเห็นชอบ

งานวิเคราะห์นโยบายและแผน

## สารบัญ

## หน้า

ส่วนที่ ๑	สภาพทั่วไปและข้อมูลพื้นฐานของเทศบาล	๑
ส่วนที่ ๒	ยุทธศาสตร์ขององค์กรปกครองส่วนท้องถิ่น	๗
ส่วนที่ ๓	การนำแผนพัฒนาท้องถิ่นไปสู่การปฏิบัติ	๒๙
ส่วนที่ ๔	การติดตามและประเมินผล	๗๕

## ส่วนที่ ๑

### สภาพทั่วไปและข้อมูลพื้นฐาน

#### ๑. ด้านกายภาพ

**๑.๑ ที่ตั้งของหมู่บ้าน/ชุมชน/ตำบล** เทศบาลตำบลท่าเกษม เดิมกระทรวงมหาดไทย ได้ประกาศจัดตั้งเป็น สุขาภิบาลท่าเกษมและต่อมาได้ยกฐานะเป็นเทศบาลตำบล โดยใช้ชื่อตามตำบลที่ตั้ง ตั้งแต่วันที่ ๒๕ พฤษภาคม ๒๕๔๓

เทศบาลตำบลท่าเกษม ตั้งอยู่ทางทิศตะวันออกของจังหวัดสระแก้ว อยู่ห่างจากที่ว่าการอำเภอเมืองสระแก้วระยะทางประมาณ ๑๓ กิโลเมตร มีพื้นที่ในเขตความรับผิดชอบประมาณ ๑๐.๒๐ ตารางกิโลเมตร ปัจจุบันมีสำนักงานตั้งอยู่เลขที่ ๑๒๙๙ ถนนเทศบาลซอย ๙ (เฉลิมพระเกียรติ) หมู่ที่ ๒ ตำบลท่าเกษม อำเภอเมืองสระแก้ว จังหวัดสระแก้ว มีอาณาเขตพื้นที่อยู่ติดกันท้องถิ่นใกล้เคียง และจังหวัดใกล้เคียง ดังนี้

ทิศเหนือ	ติด	เขตองค์การบริหารส่วนตำบลท่าเกษม (หมู่ที่ ๙ บ้านหัวกุญแจ)
ทิศตะวันออก	ติด	เขตองค์การบริหารส่วนตำบลห้วยโจด อำเภอวัฒนานคร
ทิศใต้	ติด	เขตองค์การบริหารส่วนตำบลท่าเกษม (หมู่ที่ ๒ บ้านท่าเกษม)
ทิศตะวันตก	ติด	เขตกรมทหารราบที่ ๑๒ รักษาพระองค์

เทศบาลตำบลท่าเกษม แบ่งเขตการปกครองออกเป็นชุมชนย่อยรวม ๕ ชุมชน มีประธานชุมชนและคณะกรรมการชุมชนฝ่ายต่าง ๆ ทำหน้าที่ตัวแทนชุมชน เพื่อประสานการทำงานและเป็นผู้ช่วยคณะผู้บริหารเทศบาลในการทำงานพัฒนาชุมชนในด้านต่าง ๆ ประกอบด้วยชุมชนต่าง ๆ ดังนี้

ชุมชนย่อยที่ ๑	ชุมชนรุ่งเกษม
ชุมชนย่อยที่ ๒	ชุมชนตลาดท่าเกษม
ชุมชนย่อยที่ ๓	ชุมชนวัดท่าเกษม
ชุมชนย่อยที่ ๔	ชุมชนเฉลิมพระเกียรติ
ชุมชนย่อยที่ ๕	ชุมชนหัวกุญแจ



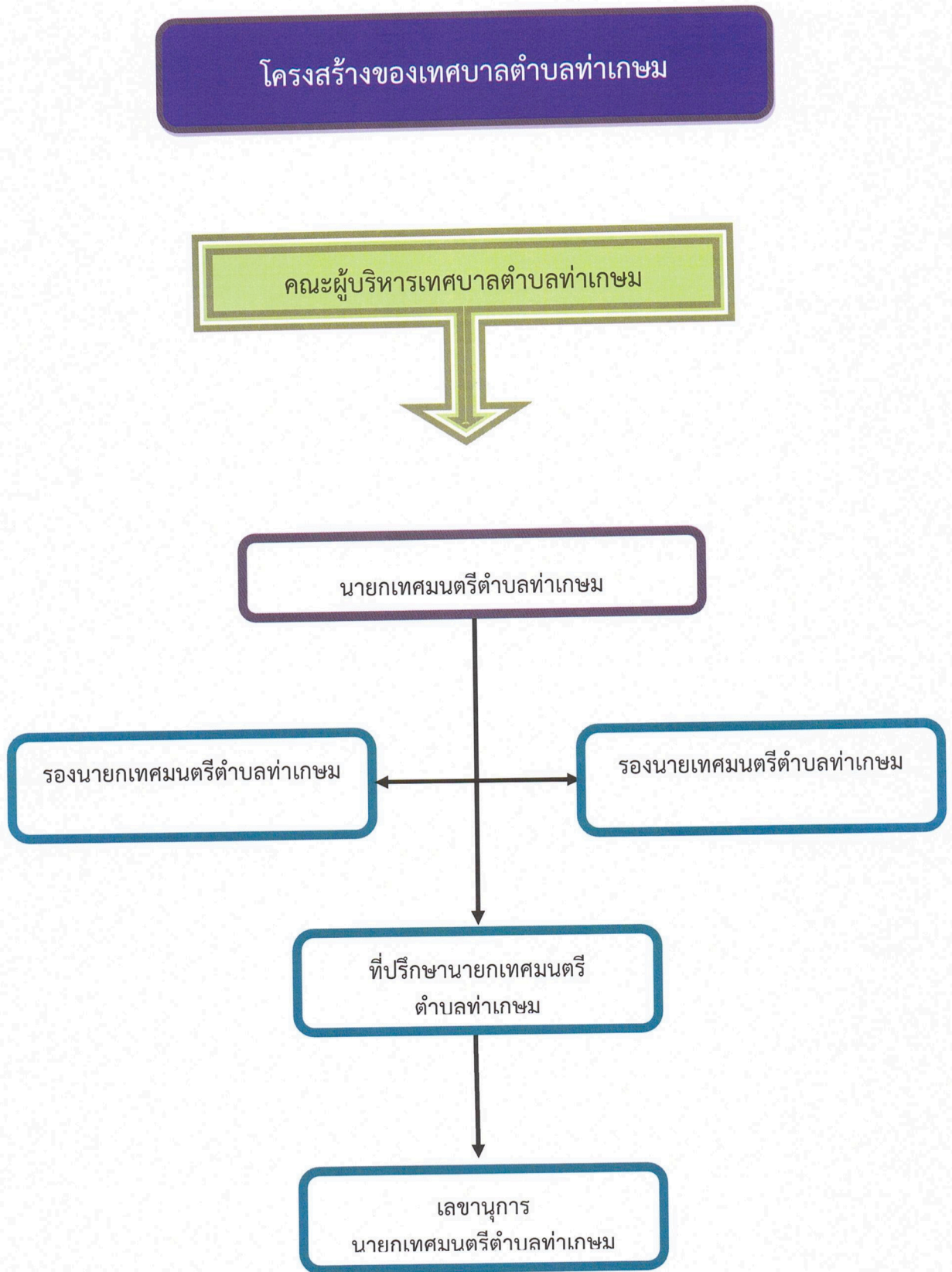

สภาเทศบาล...

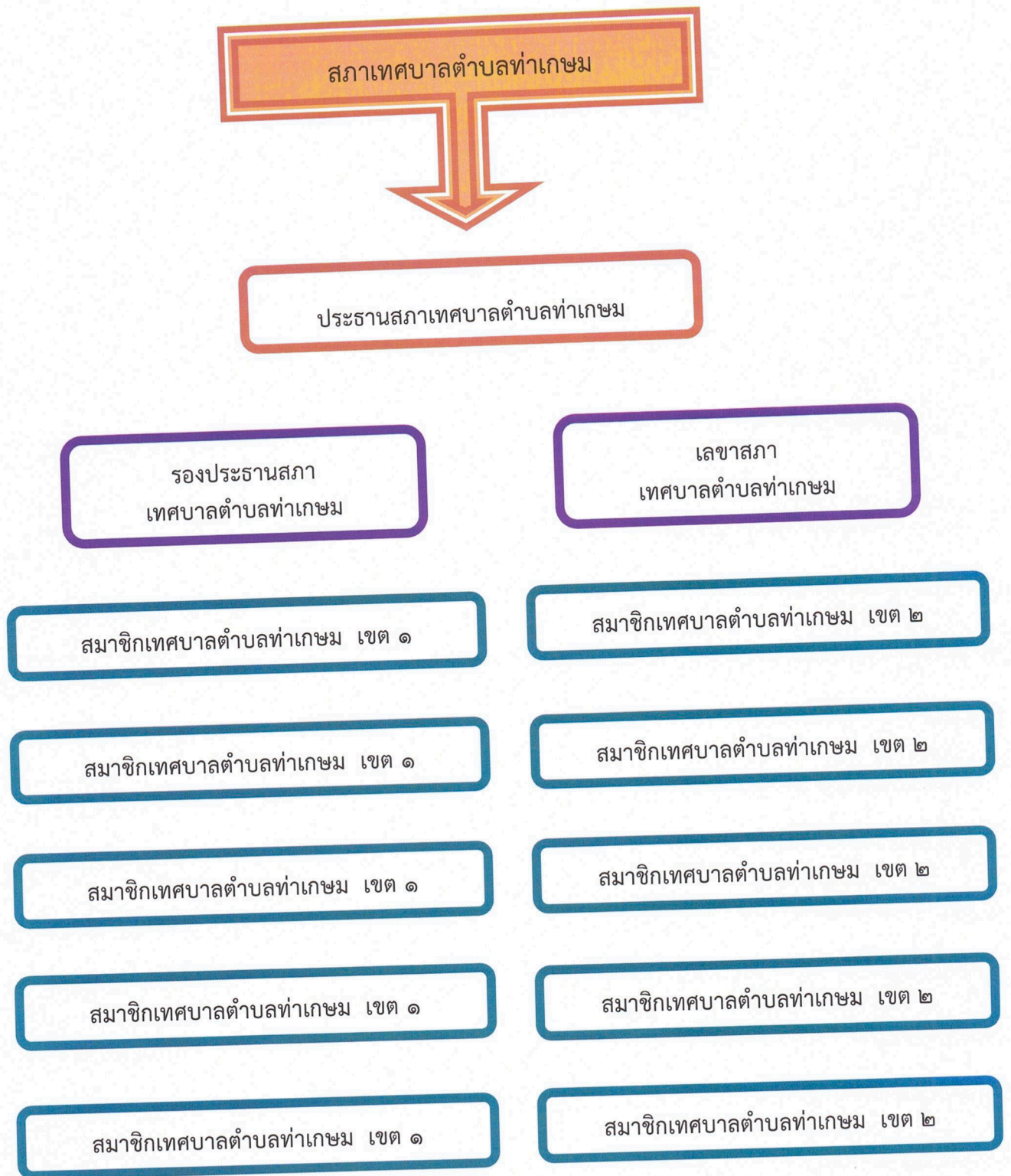

### เทศบาลตำบลท่าเกษม

แบ่งโครงสร้างการบริหารงานออกเป็น ๑ สำนัก กับอีก ๔ กอง ทั้งหมด ๕ ส่วนราชการ พนักงานเทศบาล จำนวน ๒๖ คน พนักงานจ้าง จำนวน ๒๑ คน รวมทั้งสิ้น ๔๗ คน ดังนี้

## แผนภูมิโครงสร้างการแบ่งส่วนราชการตามแผนอัตรากำลัง ๓ ปี ประจำปีงบประมาณ ๒๕๖๔-๒๕๖๖

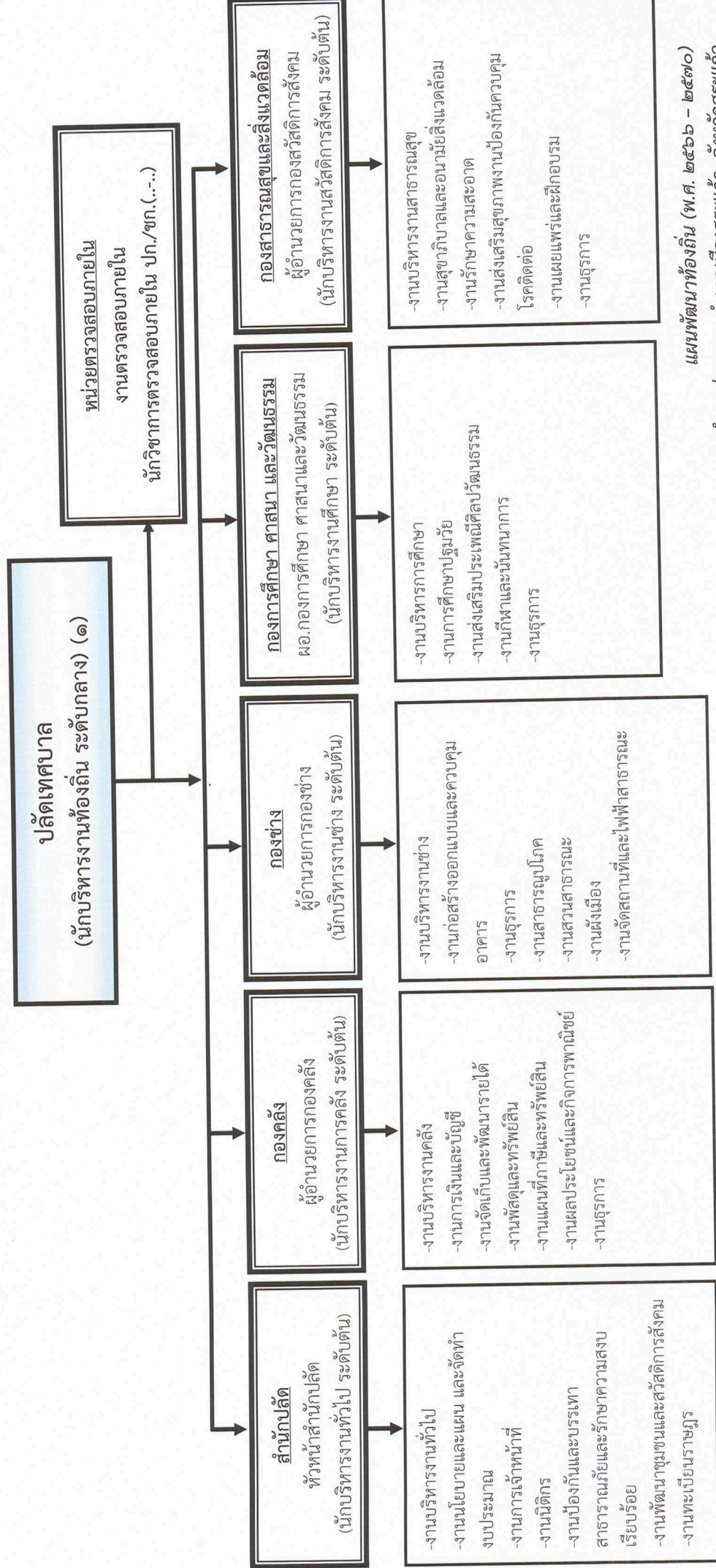



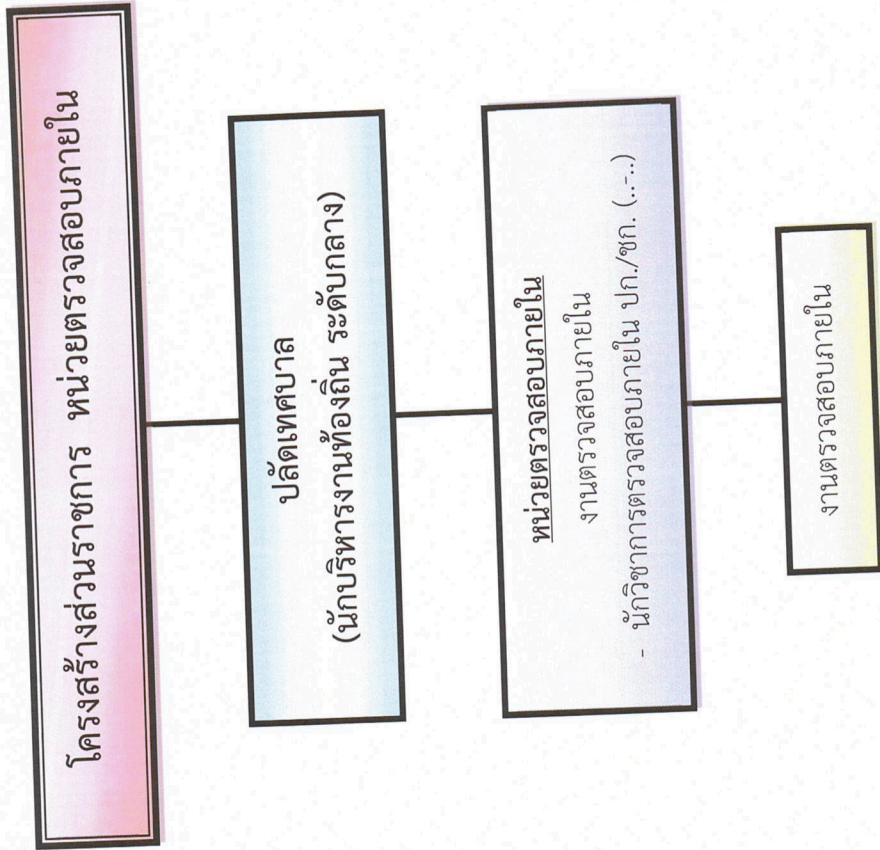

ระดับ	อำนาจการท้องถิ่น		วิชาการ			ทั่วไป			ถูกจ้างประจำ	พนักงานจ้างทั่วไป		รวม
	ต้น	กลาง	สูง	ปฏิบัติกร	ชำนาญการ	เชี่ยวชาญ	ปฏิบัติงาน	ชำนาญงาน		อาวุโส	ภารกิจ	
จำนวน	-	-	-	๑	-	-	-	-	-	-	-	-

แผนภูมิโครงสร้างการแบ่งส่วนราชการตามแผนอัตรากำลัง ๓ ปี ของเทศบาลตำบลท่าเกษม

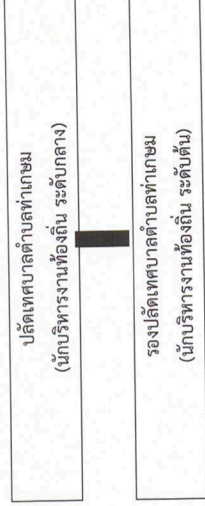

สำนักงานปลัด	กองคลัง	กองช่าง	กองการศึกษาศึกษา	กองสาธารณสุขและสิ่งแวดล้อม	หน่วยตรวจสอบใน
<b>พนักงานเทศบาล</b> - นักบริหารงานทั่วไป(ระดับต้น) (๑) - นักจัดการงานทะเบียนและบัตร ชก (๑) - นักทรัพยากรบุคคล ปก (๑) - นักวิเคราะห์นโยบายและแผน ปก (๑) - นักพัฒนาชุมชน (ชก) (๑) - จพง.ป้องกันฯ (ปง) (๑) - จพง.ทะเบียนฯ (ปง) (๑) - เจ้าพนักงานธุรการ ปง/ชง <b>พนักงานจ้าง</b> - ผู้ช่วยนักทรัพยากรบุคคล (๑) - พนักงานขับรถยนต์ (๒) - ผู้ช่วย จพง.ธุรการ (๓) - ผู้ช่วยนักวิเคราะห์ฯ (๑) - ผู้ช่วยนักพัฒนาชุมชน (๑) - นักการ(๑)	<b>พนักงานเทศบาล</b> - นักบริหารงานคลัง ระดับต้น (๑) - หัวหน้าฝ่ายงานคลัง ระดับต้น(๑) - นักวิชาการคลัง ชก(๑) - เจ้าพนักงานพัสดุ (ปง/ชง) (ว่าง) * - จพง.การเงินและบัญชี ชง (๑) - จพง.จัดเก็บรายได้ ปง(๑) <b>พนักงานจ้าง</b> - ผู้ช่วย จพง.ธุรการ (๑) - ผู้ช่วย จพง.จัดเก็บฯ (๑)	<b>พนักงานเทศบาล</b> - นักบริหารงานช่าง ระดับต้น (๑) <b>พนักงานจ้าง</b> - ผู้ช่วย นายช่างโยธา (๑) - ผู้ช่วย นายช่างสำรวจ (๑) - ผู้ช่วย จพง.ธุรการ (๑)	<b>พนักงานเทศบาล</b> - นักบริหารงานการศึกษา ระดับต้น (ว่าง) * - นักวิชาการศึกษา ปก/ชก <b>พนักงานครู</b> - ครู (๑) <b>พนักงานจ้าง</b> - ผู้ช่วยครูผู้ดูแลเด็ก(ทักษะ) (๑) - ผู้ดูแลเด็ก (๑)	<b>พนักงานเทศบาล</b> - นักบริหารงานสาธารณสุข ระดับต้น (๑) - นักวิชาการสาธารณสุข ปก (๑) <b>พนักงานจ้าง</b> - พนักงานขับรถยนต์ (๓) - คนงานทั่วไป (งานธุรการ) (๑)	<b>พนักงานเทศบาล</b> - นักวิชาการตรวจสอบภายใน

โครงสร้างกรอบอัตรากำลัง สำนักงานปลัด

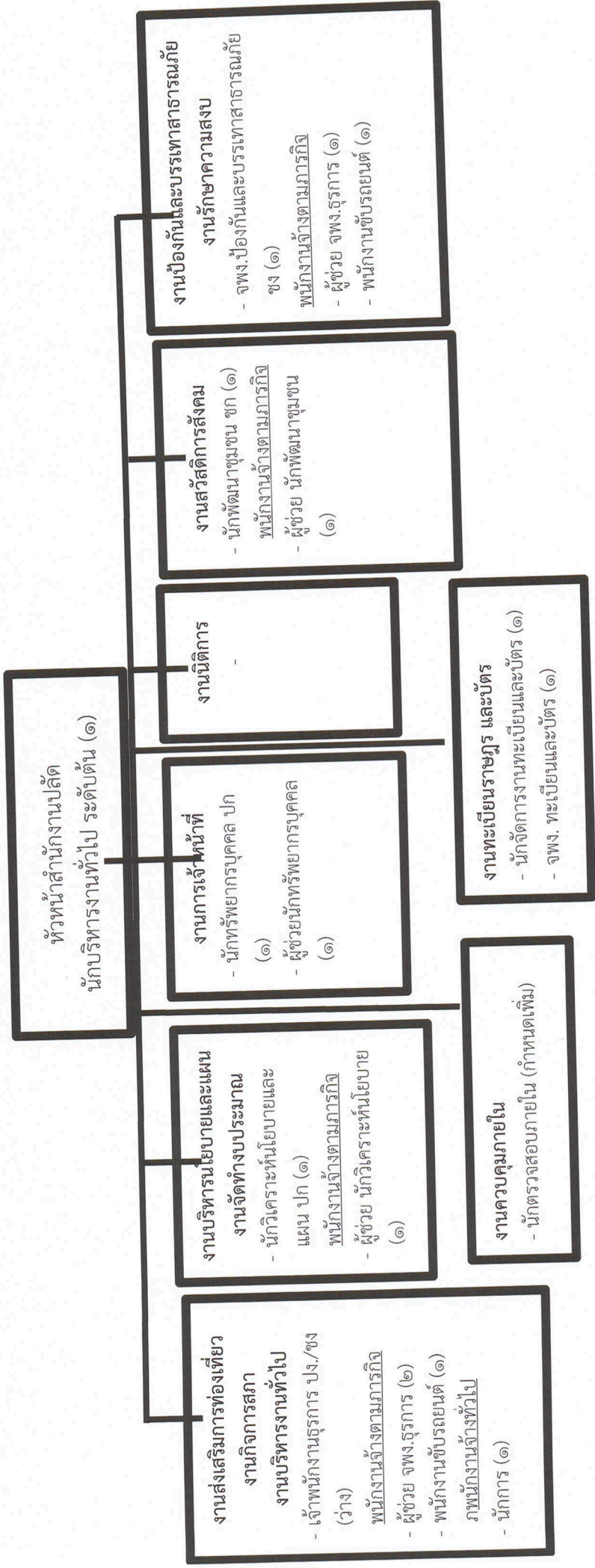

ระดับ	อำนาจการท้องถิ่น			วิชาการ			ทั่วไป			รวม
	ต้น	กลาง	สูง	ชก.	ชพ.	ชช.	ชง.	ปง.	อส.	
กรอบอัตรา	๑	-	-	๒	-	-	๓	-	-	๑๗
คนครอง	๑	-	-	๒	-	-	๓	-	-	๑๖
ว่าง	-	-	-	-	-	-	-	-	-	๑

โครงสร้างกรอบอัตรากำลัง กองคลัง

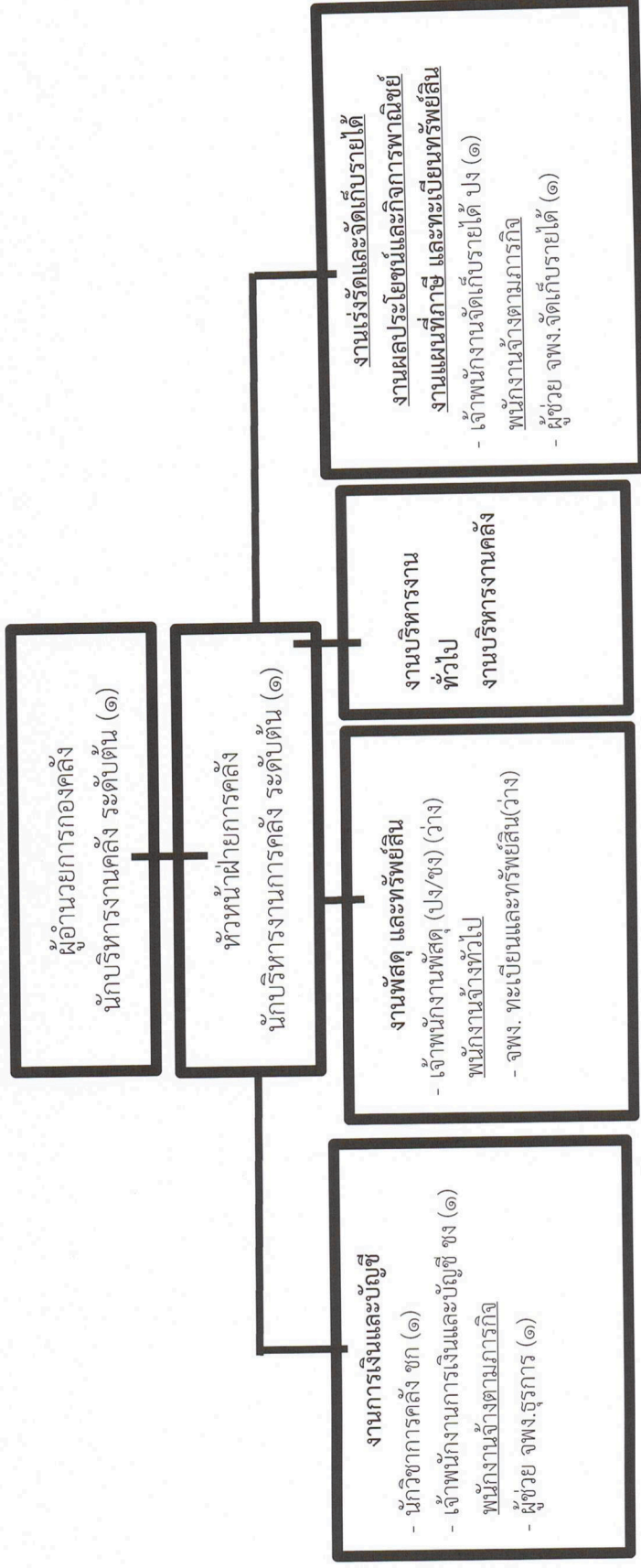

ระดับ	อำนาจการท้องถิ่น			วิชาการ			ทั่วไป			ลูกจ้างประจำ ***	พนักงานจ้าง ทั่วไป*		รวม
	ต้น	กลาง	สูง	ชก.	ชพ.	ชช.	ปง.	ขง.	อต.		ภารกิจ**	ทั่วไป*	
กรอบอัตรา	๒	-	-	๑	-	-	๑	๑	-	-	๓	๑	๘
คนครอง	๑	-	-	๑	-	-	๑	๑	-	-	๒	-	๗
ว่าง	๑	-	-	-	-	-	๑	-	-	-	-	๑	๒

โครงสร้างกรอบอัตรากำลัง กองช่าง

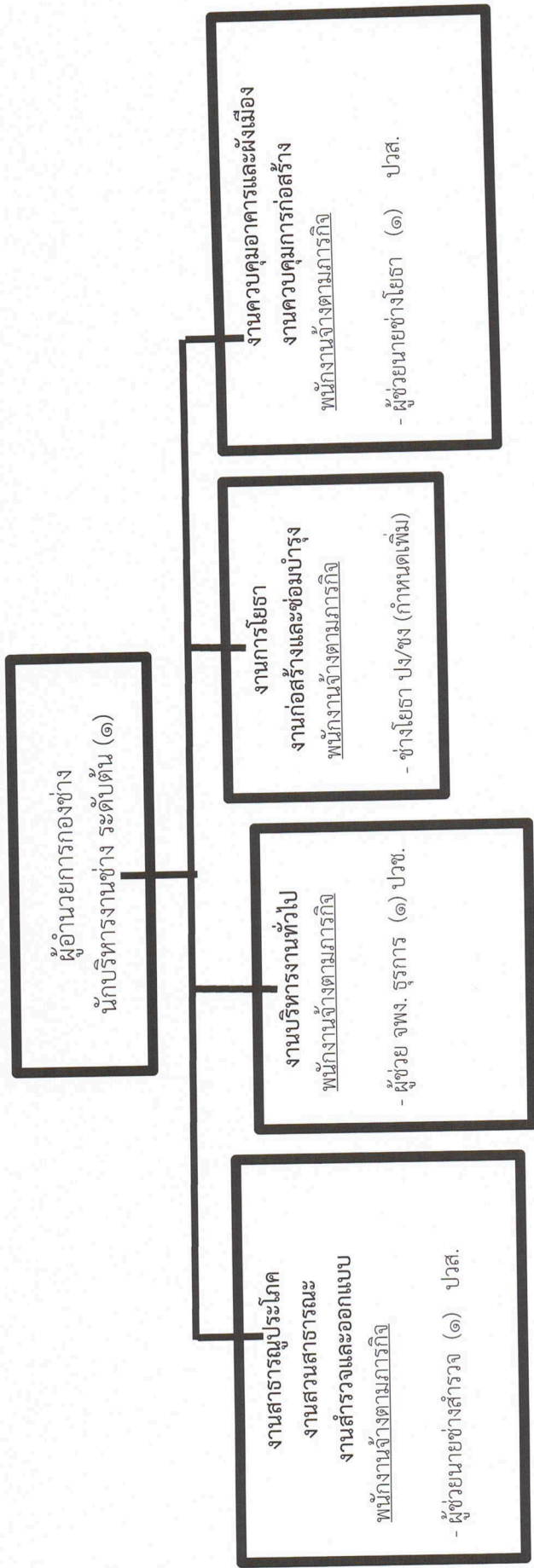

ระดับ	อำนาจการท้องถิ่น			วิชาการ			ทั่วไป			พนักงานจ้าง		รวม
	ต้น	กลาง	สูง	ชก.	ชพ.	ชช.	ปก.	ชง.	อส.	ภารกิจ**	ทั่วไป*	
กรอบอัตรา	๑	-	-	-	-	-	-	-	-	๓	-	๕
คนครอง	๑	-	-	-	-	-	-	-	-	๓	-	๔
ว่าง	-	-	-	-	-	-	-	-	-	-	-	๑

โครงสร้างกรอบอัตรากำลัง กองการศึกษา ศาสนาและวัฒนธรรม

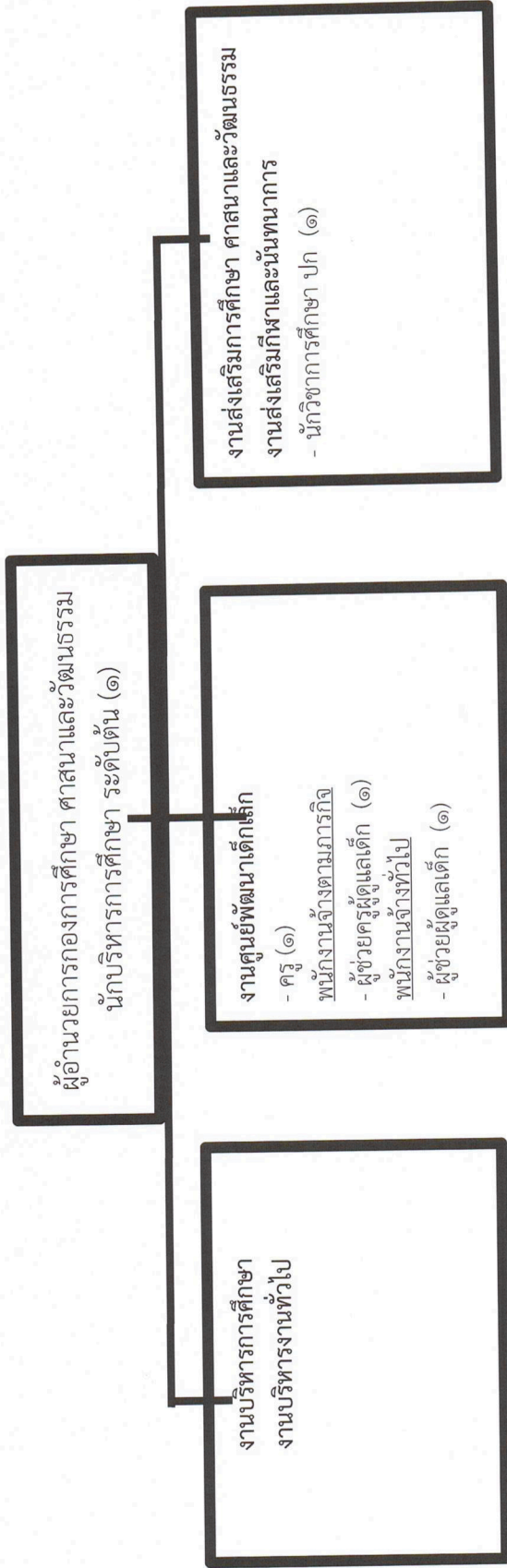

ระดับ	อำนาจการท้องถิ่น			วิชาการ				ทั่วไป			ถูกจ้างประจำ***	พนักงานจ้าง		รวม
	ต้น	กลาง	สูง	ปก.	ชก.	ชพ.	ชช.	พง.	ชง.	อส.		ภารกิจ**	ทั่วไป*	
กรอบอัตรา	๑	-	-	๒	-	-	-	-	-	-	๓	๑	๗	
คนครอง	-	-	-	๒	-	-	-	-	-	-	๓	๑	๕	
ว่าง	๑	-	-	-	-	-	-	-	-	-	-	-	๒	

โครงสร้างกรอบอัตรากำลัง กองสาธารณสุขและสิ่งแวดล้อม

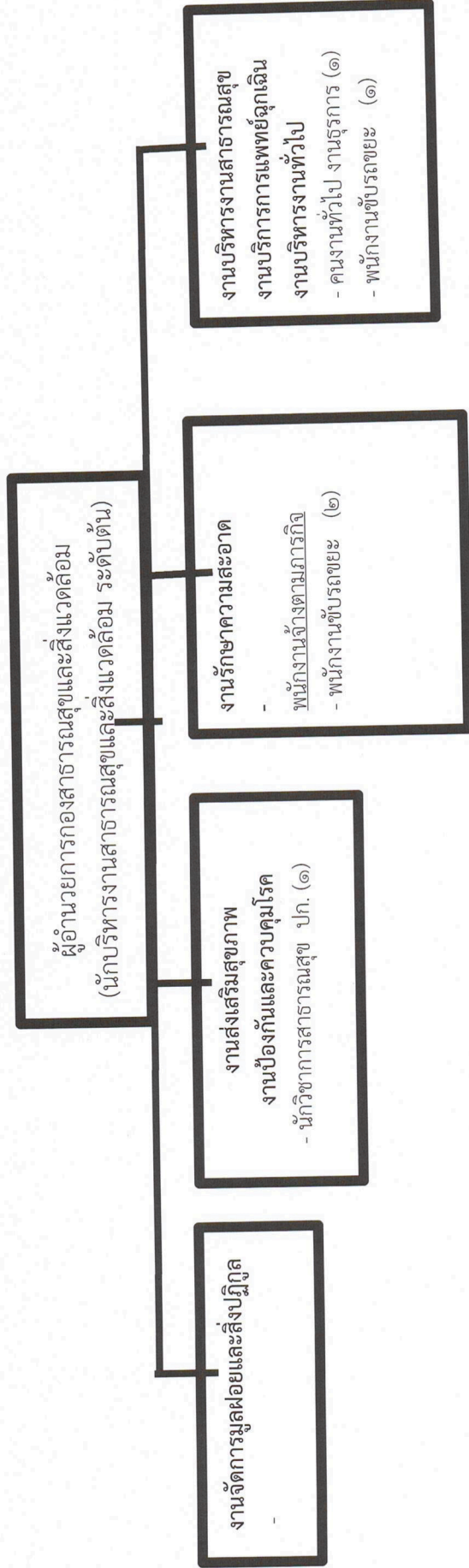

ระดับ	อำนาจการท้องถิ่น			วิชาการ			ทั่วไป			พนักงานจ้าง		รวม
	ต้น	กลาง	สูง	ชก.	ชพ.	ชช.	ชง.	อส.	ภารกิจ**	ทั่วไป*		
กรอบอัตรา	๑	-	-	-	-	-	-	-	๓	๑	๖	
คนครอง	๑	-	-	-	-	-	-	-	๓	๑	๖	
ว่าง	-	-	-	-	-	-	-	-	-	-	-	

## ๑.๒ ลักษณะภูมิประเทศ

สภาพพื้นที่เป็นที่ราบลุ่มกว้างใหญ่ เป็นดินอุดมสมบูรณ์พอสมควร เหมาะแก่การทำไร่นา สวน ผสม มีแหล่งน้ำธรรมชาติ ถนนส่วนใหญ่เป็นถนนลูกรัง ๑๕ % ถนนดิน ๕ % ถนนคอนกรีต และลาดยาง ๘๐%

## ๑.๓ ลักษณะภูมิอากาศ

เทศบาลตำบลท่าเกษม อยู่ในสภาพภูมิอากาศแบบมรสุมเขตร้อน ฤดูร้อนไม่ร้อนจัด ฤดูหนาว อากาศไม่แห้งแล้งมาก มีฝนตกชุกสลับกับแห้งแล้ง

## ๑.๔ ลักษณะของดิน

สภาพดินในเขตเทศบาลตำบลท่าเกษมเป็นดินร่วนปนทราย

## ๒. ด้านการเมือง/การปกครอง

บทบาท/การมีส่วนร่วมของประชาชนในกิจการทางการเมืองและการบริหาร ประชาชนในเขตเทศบาล ตำบลท่าเกษม มีส่วนร่วมในการบริหารงานของเทศบาลตำบลท่าเกษม ประชาชนในเขตเทศบาลยังมีส่วนร่วมในการบริหารงาน การช่วยเหลืองานของเทศบาล เสนอแนะในกิจกรรมของเทศบาลในการดำเนินงานต่างๆ เช่น ด้านโครงสร้างพื้นฐาน ด้านงานส่งเสริมคุณภาพชีวิต ด้านการจัดระเบียบชุมชน/สังคม และการรักษาความสงบ ด้านการวางแผน การส่งเสริมการลงทุน พาณิชยกรรม และการท่องเที่ยว ด้านการบริหารจัดการอนุรักษ์ ทรัพยากรธรรมชาติ สิ่งแวดล้อม ด้านศิลปะ วัฒนธรรม จารีตประเพณีและภูมิปัญญาท้องถิ่น ฯลฯ

### ๒.๑ เขตการปกครอง

เทศบาลตำบลท่าเกษม แบ่งเขตการปกครองออกเป็นชุมชนย่อยรวม ๕ ชุมชน มีประธานชุมชน และคณะกรรมการชุมชนฝ่ายต่าง ๆ ทำหน้าที่ตัวแทนชุมชน เพื่อประสานการทำงานและเป็นผู้ช่วยคณะผู้บริหารเทศบาลในการทำงานพัฒนาชุมชนในด้านต่าง ๆ ประกอบด้วยชุมชนต่าง ๆ ดังนี้

- ชุมชนย่อยที่ ๑ ชุมชนกรุงเกษม
- ชุมชนย่อยที่ ๒ ชุมชนตลาดท่าเกษม
- ชุมชนย่อยที่ ๓ ชุมชนวัดท่าเกษม
- ชุมชนย่อยที่ ๔ ชุมชนเฉลิมพระเกียรติ
- ชุมชนย่อยที่ ๕ ชุมชนหัวกุญแจ

### ๒.๒ การเลือกตั้ง

มีการเลือกตั้งนายกเทศมนตรี คิดเป็นร้อยละ ๖๙.๐๕ และสมาชิกสภาเทศบาล คิดเป็นร้อยละ ๖๙.๔๔ เมื่อวันที่ ๒๘ มีนาคม ๒๕๖๔



๓. ประชากร

๓.๑ ข้อมูลเกี่ยวกับจำนวนประชากร

จำนวนครัวเรือนและประชากร จำนวน ๖ หมู่บ้าน (ปี พ.ศ. ๒๕๖๔)					
ชุมชนย่อยที่	ชื่อหมู่บ้าน	จำนวนครัวเรือน	ชาย (คน)	หญิง (คน)	รวม
๑	ชุมชนกรุงเกษม	๒๐๕	๒๒๗	๒๔๗	๔๗๔
๒	ชุมชนตลาดท่าเกษม	๓๓๘	๓๒๘	๓๙๖	๗๒๔
๓	ชุมชนวัดท่าเกษม	๒๘๖	๓๙๐	๔๓๓	๘๒๓
๔	ชุมชนเฉลิมพระเกียรติ	๓๐๕	๓๓๓	๓๘๒	๗๑๕
๕	ชุมชนหัวกุ่มแจ	๕๔	๑๘๒	๑๘๔	๓๖๖
๖	ไม่กำหนดชุมชน	๑๒๕	๒๓๙	๒๔๗	๔๘๖
รวมทั้งสิ้น		๑,๓๓๕	๑,๖๙๙	๑,๘๘๙	๒,๓๑๘

หมายเหตุ : ข้อมูลจากสำนักทะเบียนท้องถิ่นเทศบาลตำบลท่าเกษม ณ เดือน เมษายน พ.ศ. ๒๕๖๔

ที่...

### ๓.๒ ช่วงอายุและจำนวนประชากร

➤ ข้อมูลจากสำนักทะเบียนท้องถิ่นเทศบาลตำบลท่าเกษม ณ เดือน มีนาคม พ.ศ. ๒๕๖๔

ประชากรในตำบลวังโพธิ์ หมู่ที่ ๑-๖ ขององค์การบริหารส่วนตำบลวังโพธิ์ (ปี พ.ศ. ๒๕๖๔)				
ประชากร	ชาย	หญิง	รวม	ช่วงอายุ
จำนวนประชากรเยาวชน	๓๘๙	๓๘๗	๗๗๖	อายุต่ำกว่า ๑๘ ปี
จำนวนประชากร	๑,๐๑๘	๑,๑๓๔	๒,๑๕๒	อายุ ๑๘ - ๕๙ ปี
จำนวนประชากรผู้สูงอายุ	๓๐๓	๓๙๑	๖๙๔	อายุตั้งแต่ ๖๐ ปี ขึ้นไป
<b>รวมทั้งสิ้น</b>	<b>๑,๗๑๐</b>	<b>๑,๙๑๒</b>	<b>๓,๖๒๒</b>	

## ๔. สภาพทางสังคม

### ๔.๑ การศึกษา

ศูนย์พัฒนาเด็กเล็กเทศบาลตำบลท่าเกษม	๑ แห่ง
โรงเรียนบ้านท่าเกษม	๑ แห่ง
โรงเรียนท่าเกษมพิทยา	๑ แห่ง
โรงเรียนไฮเทคเทคโนโลยี	๑ แห่ง
มหาวิทยาลัยปทุมธานี ศูนย์สระแก้ว	๑ แห่ง
มหาวิทยาลัยราชภัฏวไลยอลงกรณ์ ศูนย์สระแก้ว	๑ แห่ง

### ๔.๒ สาธารณสุข

โรงพยาบาลส่งเสริมสุขภาพตำบลท่าเกษม	๑ แห่ง
คลินิกเอกชน	๒ แห่ง
ร้านขายยาแผนปัจจุบัน	๔ แห่ง
นวดแผนไทย	๑ แห่ง

### ๔.๓ อาชญากรรม

เทศบาลตำบลท่าเกษม ไม่มีเหตุอาชญากรรมเกิดขึ้น ไม่มีเหตุการณ์ลักขโมยทรัพย์สินประชาชน และของราชการ ซึ่งเทศบาลตำบลท่าเกษมก็ได้ดำเนินการป้องกันการเกิดเหตุดังกล่าว จากการสำรวจข้อมูลพื้นฐานพบว่า ส่วนมากครัวเรือนมีการป้องกันอุบัติภัยอย่างถูกวิธี มีความปลอดภัยในชีวิตและทรัพย์สิน เพื่อเป็นการป้องกันเหตุการณ์ต่างๆ ที่จะเกิดขึ้น เทศบาลตำบลท่าเกษมได้ติดตั้งกล้องวงจรปิดบริเวณถนนสุวรรณหรรษา รวมทั้งได้ตั้งจุดตรวจ จุดสกัด จุดบริการ ในช่วงเทศกาลที่มีวันหยุดหลายวันเพื่ออำนวยความสะดวกให้กับประชาชน

#### ๔.๔ ยาเสพติด

ปัญหาเสพติดในเขตเทศบาลตำบลท่าเกษม จากการที่ทางสถานีตำรวจภูธรจังหวัดสระแก้วได้แจ้งให้กับเทศบาลตำบลท่าเกษมทราบนั้นพบว่าในเขตเทศบาลตำบลท่าเกษมมีผู้ที่ติดยาเสพติดแต่เมื่อเทียบกับพื้นที่อื่นถือว่าน้อย และยังไม่พบผู้ค้า เหตุผลก็เนื่องมาจากกว่าได้รับความร่วมมือกับทางผู้นำ ประชาชน หน่วยงานของเทศบาลตำบลท่าเกษมที่ช่วยสอดส่องดูแลอยู่เป็นประจำ การแก้ไขปัญหาของเทศบาลตำบลท่าเกษมสามารถทำได้เฉพาะตามอำนาจหน้าที่เท่านั้น เช่น การณรงค์ การประชาสัมพันธ์ การแจ้งเบาะแส การฝึกอบรมให้ความรู้ ถ้านอกเหนือจากอำนาจหน้าที่ ก็เป็นเรื่องของอำเภอหรือตำรวจแล้วแต่กรณี ทั้งนี้ เทศบาลตำบลท่าเกษมก็ได้ให้ความร่วมมือมาโดยตลอด

#### ๔.๕ การสังคมสงเคราะห์

เทศบาลตำบลท่าเกษมได้ดำเนินการด้านสังคมสงเคราะห์ ดังนี้

(๑) เทศบาลตำบลท่าเกษมดำเนินการจ่ายเบี้ยยังชีพให้กับผู้สูงอายุ คนพิการ และผู้ป่วยเอดส์ ซึ่งปัจจุบัน มีผู้สูงอายุ ๕๔๔ คน ผู้พิการ ๑๒๕ คน ผู้ป่วยเอดส์ ๔ คน (ข้อมูล ณ วันที่ ๘ มิถุนายน พ.ศ. ๒๕๖๔)

(๒) รับลงทะเบียนและประสานโครงการเงินอุดหนุนเพื่อการเลี้ยงดูเด็กแรกเกิด

(๓) ประสานการทำบัตรผู้พิการ

(๔) ดำเนินการโครงการฝึกอบรมทักษะอาชีพให้กับประชาชนทั่วไป

(๕) ดำเนินการช่วยเหลือ เยียวยา พิณฟู การส่งเสริมและพัฒนาคุณภาพชีวิตประชาชนกรณีเกิดสาธารณภัยในพื้นที่

(๖) การดูแลผู้สูงอายุที่มีภาวะพึ่งพิง

(๗) ประสานการให้ความช่วยเหลือของจังหวัด อำเภอ หน่วยงานต่างๆ ที่ให้การสนับสนุน

### ๕. ระบบบริการพื้นฐาน

#### ๕.๑ การคมนาคมขนส่ง

เทศบาลตำบลท่าเกษม ไม่มี บขส. แต่จะเป็นเส้นทางที่รถประจำทางวิ่งผ่านโดยวิ่งจากสถานีขนส่งสระแก้ว ไปยังจังหวัดต่าง ๆ หลายจังหวัด

#### ๕.๒ เส้นทางคมนาคม

การคมนาคมของเทศบาลตำบลท่าเกษม มีเส้นทางที่สามารถเข้าสู่ตัวเทศบาลตำบลท่าเกษมได้ ๒ เส้นทางหลัก ดังนี้

ถนนทางหลวงหมายเลข ๓๕๙ ถนนสายสระแก้ว - เขาคันทรง

ถนนทางหลวงหมายเลข ๓๓ ถนนสุวรรณศร

#### ถนนภายในตำบล

ถนนภายในเขตเทศบาลตำบลท่าเกษม เป็นถนน คสล. ซึ่งครอบคลุมครบถ้วนทุกพื้นที่ที่มีประชาชนอาศัยอยู่ ทำให้การเดินทางไปมาของประชาชนได้รับความสะดวกและรวดเร็วในการเดินทาง

## ๕.๒ การไฟฟ้า

ปัจจุบันในพื้นที่เทศบาลตำบลท่าเกษม มีไฟฟ้าใช้ทุกครัวเรือน คิดเป็น ๑๐๐ เปอร์เซ็นต์ สำหรับไฟฟ้าสาธารณะ เทศบาลฯ มีหน้าที่ในการติดตั้งและซ่อมแซม เพื่อความปลอดภัยในชีวิตและทรัพย์สินของประชาชน

## ๕.๓ การประปา

การประปาภายในเขตเทศบาลตำบลท่าเกษม ครัวเรือนมีน้ำประปาใช้ครบถ้วนทุกครัวเรือน จากการให้บริการของการประปาส่วนภูมิภาค สาขาสระแก้ว

## ๕.๔ โทรศัพท์

ปัจจุบันในพื้นที่เทศบาลตำบลท่าเกษม ไม่มีโทรศัพท์สาธารณะ เนื่องจากประชาชนได้นิยมใช้โทรศัพท์ส่วนบุคคลแทน ซึ่งสามารถติดต่อสื่อสารได้รวดเร็ว และสามารถใช้อินเทอร์เน็ตได้ เช่น โทรศัพท์มือถือ สำหรับสถานที่ราชการ ยังคงใช้ระบบโทรศัพท์พื้นฐานในการติดต่อสื่อสาร ใช้อยู่

# ๖. ระบบเศรษฐกิจ

## ๖.๑ การเกษตร

พื้นที่เทศบาลตำบลท่าเกษม ประชากรส่วนใหญ่ประกอบอาชีพเกษตรกรรม โดยมีกิจกรรมการเกษตรที่สำคัญ ได้แก่ ทำนา รองลงมา คือ ทำไร่ เลี้ยงสัตว์ รับจ้าง

## ๖.๒ การประมง

ในเขตเทศบาลตำบลท่าเกษมไม่มีการประมง เป็นการจับปลาตามธรรมชาติในบริเวณในครัวเรือนตามฤดูกาลเท่านั้น

## ๖.๓ การปศุสัตว์

ในเขตเทศบาลตำบลท่าเกษมไม่มีการ

## ๖.๔ การบริการ

รีสอร์ท	จำนวน	๒	แห่ง
ร้านสะดวกซื้อ	จำนวน	๕	แห่ง

## ๖.๕ การท่องเที่ยว

ในเขตพื้นที่เทศบาลตำบลท่าเกษมไม่มีแหล่งท่องเที่ยว แต่ได้ส่งเสริมการท่องเที่ยวให้เกิดขึ้นในพื้นที่ เช่น การจัดงานประเพณีต่างๆ และส่งเสริมกิจกรรมของวัด

## ๖.๖ อุตสาหกรรม

ในเขตเทศบาลตำบลท่าเกษมไม่มีอุตสาหกรรม แต่มีการประกอบโรงสีขนาดเล็ก จำนวน ๒ แห่ง และมีโรงฆ่าสัตว์ จำนวน ๑ แห่ง

## ๖.๗ การพาณิชย์และกลุ่มอาชีพ

### การพาณิชย์

ธนาคาร	-	แห่ง	สถานีบริการน้ำมัน	๓	แห่ง
บริษัท	-	แห่ง	ศูนย์การค้า/ห้างสรรพสินค้า	-	แห่ง
ห้างหุ้นส่วนจำกัด	-	แห่ง	ตลาดสด	๑	แห่ง
ร้านค้าต่างๆ	๒๕	แห่ง	โรงฆ่าสัตว์	๑	แห่ง
ซูเปอร์มาร์เก็ต	๓	แห่ง	อู่ซ่อมรถ	๗	แห่ง

### องค์กร/กลุ่มอาชีพ

ในพื้นที่ใกล้เคียง  
ในเขตเทศบาลตำบลท่าเกษม มีการรวมกลุ่มกันเพื่อจัดทำไม้กวาดออกจำหน่ายแก่ชุมชนและ

## ๖.๘ แรงงาน

รับจ้าง	จำนวนร้อยละ	๖๐
เกษตรกรรม	จำนวนร้อยละ	๒๐
ค้าขาย	จำนวนร้อยละ	๑๕
อื่น ๆ	จำนวนร้อยละ	๕

## ๗. ศาสนา ประเพณี วัฒนธรรม

### ๗.๑ การนับถือศาสนา

ประชาชนในเขตเทศบาลตำบลท่าเกษม ส่วนใหญ่จะนับถือศาสนาพุทธ โดยมีศาสนสถาน ๒ แห่ง คือวัดท่าเกษม และวัดหัวกุญแจ

### ๗.๒ ประเพณีและงานประจำปี

- ประเพณีวันขึ้นปีใหม่	ประมาณเดือน	มกราคม
- ประเพณีทำบุญกลางบ้าน	ประมาณเดือน	พฤษภาคม
- ประเพณีวันสงกรานต์	ประมาณเดือน	เมษายน
- ประเพณีลอยกระทง	ประมาณเดือน	พฤศจิกายน
- ประเพณีวันเข้าพรรษา ออกพรรษา	ประมาณเดือน	กรกฎาคม ตุลาคม

### ๗.๓ ภูมิปัญญาท้องถิ่น ภาษาถิ่น

ภูมิปัญญาท้องถิ่น ประชาชนในเขตพื้นที่ได้อนุรักษ์ภูมิปัญญาท้องถิ่น ได้แก่ วิธีการทำบายศรี การทำปราสาทผึ้ง

### ๗.๔ OTOP สินค้าพื้นเมืองและของที่ระลึก

ในตำบลวังโพธิ์ ไม่มีสินค้า OTOP แต่มีสินค้าที่ทำขึ้นเพื่อบริโภค ขาย ไม้กวาดทางมะพร้าว และไม้กวาดดอกหญ้า

## ๙. ทรัพยากรธรรมชาติ

### ด้านทรัพยากรธรรมชาติและสิ่งแวดล้อม

- คลองน้ำธรรมชาติ	จำนวน	๑ แห่ง
- บ่อน้ำตื้น/สระน้ำ	จำนวน	๒๗ แห่ง
- บ่อบาดาล	จำนวน	๑๗ แห่ง

\*\*\*\*\*

## ส่วนที่ ๒

### ยุทธศาสตร์การพัฒนาศูนย์ปกครองส่วนท้องถิ่น

#### ๑. ความสัมพันธ์ระหว่างแผนพัฒนาระดับมหภาค

##### ๑.๑ แผนยุทธศาสตร์ชาติ ๒๐ ปี (พ.ศ. ๒๕๖๑ - ๒๕๘๐)

โดยที่รัฐธรรมนูญแห่งราชอาณาจักรไทย มาตรา ๖๕ กำหนดให้รัฐพึงจัดให้มียุทธศาสตร์ชาติเป็นเป้าหมายการพัฒนาประเทศอย่างยั่งยืน ตามหลักธรรมาภิบาลเพื่อใช้เป็นกรอบในการจัดทำแผนต่างๆ ให้สอดคล้องและบูรณาการกันเพื่อให้เกิดเป็นพลังผลักดันร่วมกันไปสู่เป้าหมายดังกล่าว โดยให้เป็นไปตามที่กำหนดในกฎหมายว่าด้วยการจัดทำยุทธศาสตร์ชาติ และต่อมาได้มีการตราพระราชบัญญัติการจัดทำยุทธศาสตร์ชาติ พ.ศ. ๒๕๖๐ มีผลบังคับใช้เมื่อวันที่ ๑ สิงหาคม ๒๕๖๐ โดยกำหนดให้มีการแต่งตั้งคณะกรรมการยุทธศาสตร์ชาติ เพื่อรับผิดชอบในการจัดทำร่างยุทธศาสตร์ชาติ กำหนดวิธีการการมีส่วนร่วมของประชาชนในการจัดทำร่างยุทธศาสตร์ชาติ ในการติดตาม การตรวจสอบ และการประเมินผล รวมทั้งกำหนดมาตรการส่งเสริมและสนับสนุนให้ประชาชนทุกภาคส่วนดำเนินการให้สอดคล้องกับยุทธศาสตร์ชาติ

เพื่อให้เป็นไปตามที่กำหนดในพระราชบัญญัติการจัดทำ ยุทธศาสตร์ชาติ พ.ศ. ๒๕๖๐ คณะกรรมการยุทธศาสตร์ชาติได้แต่งตั้งคณะกรรมการจัดทำยุทธศาสตร์ชาติด้านต่างๆ รวม ๖ คณะอันประกอบด้วย คณะกรรมการจัดทำยุทธศาสตร์ชาติด้านความมั่นคง คณะกรรมการจัดทำยุทธศาสตร์ชาติด้านการสร้างความสามารถในการแข่งขัน คณะกรรมการจัดทำยุทธศาสตร์ชาติด้านการพัฒนาและเสริมสร้างศักยภาพทรัพยากรมนุษย์ คณะกรรมการจัดทำยุทธศาสตร์ชาติด้านการสร้างโอกาสและความเสมอภาคทางสังคม คณะกรรมการจัดทำยุทธศาสตร์ชาติด้านการสร้างการเติบโตบนคุณภาพชีวิตที่เป็นมิตรต่อสิ่งแวดล้อม และ คณะกรรมการจัดทำยุทธศาสตร์ชาติด้านการปรับสมดุลและพัฒนาระบบการบริหารจัดการภาครัฐ เพื่อรับผิดชอบในการดำเนินการจัดทำร่างยุทธศาสตร์ชาติให้เป็นไปตามหลักเกณฑ์ วิธีการ และเงื่อนไขที่กำหนด ตลอดจนได้จัดให้มีการรับฟังความคิดเห็นของประชาชนและหน่วยงานของรัฐที่เกี่ยวข้องอย่างกว้างขวางเพื่อประกอบการพิจารณาจัดทำร่างยุทธศาสตร์ชาติตามที่กฎหมายกำหนดแล้ว

ยุทธศาสตร์ชาติ ๒๐ ปี (พ.ศ. ๒๕๖๑ - ๒๕๘๐) เป็นยุทธศาสตร์ชาติฉบับแรกของประเทศไทย ตามรัฐธรรมนูญแห่งราชอาณาจักรไทย ซึ่งจะต้องนำไปสู่การปฏิบัติเพื่อให้ประเทศไทยบรรลุวิสัยทัศน์ “ประเทศไทยมีความมั่นคง มั่งคั่ง ยั่งยืน เป็นประเทศพัฒนาแล้ว ด้วยการพัฒนาตามหลักปรัชญาของเศรษฐกิจพอเพียง” ภายในช่วงเวลาดังกล่าว เพื่อความสุขของคนไทยทุกคน

สถานการณ์...

## สถานการณ์ แนวโน้ม วิสัยทัศน์ และเป้าหมายในการพัฒนาประเทศ

### ๑. บทนำ

การพัฒนาประเทศไทยนับตั้งแต่แผนพัฒนาเศรษฐกิจและสังคมแห่งชาติ ฉบับที่ ๑ เป็นต้นมาได้ส่งผลให้ประเทศไทยมีการพัฒนาในทุกมิติ ทั้งในด้านเศรษฐกิจที่ประเทศไทยได้รับการยกระดับเป็นประเทศในกลุ่มบนของกลุ่มประเทศระดับรายได้ปานกลาง ในด้านสังคมที่มีการพัฒนาคุณภาพชีวิตของประชาชนส่งผลให้ประเทศไทยหลุดพ้นจากการเป็นประเทศยากจน และในด้านสิ่งแวดล้อมที่ประเทศไทยมีข้อได้เปรียบในความหลากหลายเชิงนิเวศ อย่างไรก็ตาม ประเทศไทยยังมีความท้าทายต่อการพัฒนาที่สำคัญ อาทิ อัตราการขยายตัวทางเศรษฐกิจในปี ๒๕๖๐ ที่ร้อยละ ๓.๙ ถือว่าอยู่ในระดับต่ำกว่าศักยภาพ เมื่อเทียบกับร้อยละ ๖.๐ ต่อปีในช่วงเวลาเกือบ ๖ ทศวรรษที่ผ่านมา โดยมีสาเหตุหลักจากการชะลอตัวของการลงทุนภายในประเทศและสถานการณ์เศรษฐกิจโลกที่ยังไม่ฟื้นตัวได้เต็มที่โครงสร้างเศรษฐกิจไทยที่ยังไม่สามารถขับเคลื่อนด้วยนวัตกรรมได้อย่างเต็มประสิทธิภาพภาคบริการและภาคเกษตรมีผลิตภาพการผลิตในระดับต่ำ ขาดการนำเทคโนโลยีเข้ามาเพิ่มประสิทธิภาพในการผลิต ประกอบกับแรงงานไทยยังมีปัญหาเรื่องคุณภาพและสมรรถนะที่ไม่สอดคล้องกับความต้องการในการขับเคลื่อนการพัฒนาของประเทศ

นอกจากนั้น ศักยภาพและคุณภาพของประชากรไทยทุกช่วงวัยยังคงเป็นปัจจัยท้าทายสำคัญต่อการพัฒนาประเทศ แม้ว่าการเข้าถึงระบบบริการสาธารณสุข การศึกษา บริการสาธารณสุข โครงสร้างพื้นฐานต่างๆ และการคุ้มครองทางสังคมอื่น ๆ ของคนไทยมีความครอบคลุมเพิ่มมากขึ้น แต่ยังคงมีปัญหาเรื่องคุณภาพการให้บริการที่มีมาตรฐานแตกต่างกันระหว่างพื้นที่ ซึ่งเป็นหนึ่งในสาเหตุหลักที่ทำให้ประเทศไทยยังคงมีปัญหาความเหลื่อมล้ำในหลายมิติ ขณะที่ปัญหาด้านความยากจนยังคงเป็นประเด็นท้าทายในการยกระดับการพัฒนาประเทศให้ประชาชนมีรายได้สูงขึ้นและแก้ปัญหาความเหลื่อมล้ำอย่างยั่งยืน ขณะเดียวกันการวางกลยุทธ์ระยะยาวในการฟื้นฟู การใช้ และการรักษาทรัพยากรอย่างบูรณาการเพื่อการพัฒนาประเทศที่ยั่งยืนขาดความชัดเจน ส่งผลให้ทรัพยากรธรรมชาติและสิ่งแวดล้อมของประเทศยังมีปัญหาการใช้อย่างสิ้นเปลืองและเสื่อมโทรมลงอย่างรวดเร็ว

ทั้งนี้ ปัญหาดังกล่าวข้างต้นมีสาเหตุส่วนหนึ่งมาจากประสิทธิภาพการบริหารจัดการภาครัฐ การพัฒนาประเทศขาดความต่อเนื่องและความยืดหยุ่นในการตอบสนองต่อความต้องการและปัญหาของประชาชน ขณะที่ความมั่นคงภายในประเทศยังมีหลายประเด็นที่ต้องเสริมสร้างให้เกิดความเข้มแข็ง ลดความขัดแย้งทางความคิดและอุดมการณ์ที่มีรากฐานมาจากความเหลื่อมล้ำ ความไม่เสมอภาค การขาดความเชื่อมั่นในกระบวนการยุติธรรม และปัญหาการขาดเสถียรภาพทางการเมืองตลอดจนส่งเสริมคนในชาติให้ยึดมั่นสถาบันหลักเป็นศูนย์รวมจิตใจให้เกิดความรักและความสามัคคี

ในขณะเดียวกัน การเปลี่ยนแปลงโครงสร้างประชากรที่มีสัดส่วนประชากรวัยแรงงานและวัยเด็กที่ลดลงและประชากรสูงอายุที่เพิ่มขึ้นอย่างต่อเนื่อง จะเป็นปัจจัยเสี่ยงสำคัญที่จะทำให้การพัฒนาประเทศในมิติต่าง ๆ มีความท้าทายมากขึ้น ทั้งในส่วนของเสถียรภาพทางการเงินการคลังของประเทศในการจัดสวัสดิการเพื่อดูแลผู้สูงอายุที่เพิ่มสูงขึ้น การลงทุนและการออม การเจริญเติบโตทางเศรษฐกิจของประเทศ ความมั่นคงทางสังคม การบริหารจัดการทรัพยากรธรรมชาติอย่างยั่งยืนซึ่งจะเป็นประเด็นท้าทายต่อการขับเคลื่อนประเทศไปสู่การเป็นประเทศพัฒนาแล้ว

### ๒. ปัจจัยและแนวโน้ม...



## ๒. ปัจจัยและแนวโน้มที่คาดว่าจะส่งผลกระทบต่อการพัฒนาประเทศ

แม้ว่าประเทศไทยจะมีตำแหน่งที่ตั้งที่สามารถเป็นศูนย์กลางในการเชื่อมโยงในภูมิภาคและเป็นประตูสู่เอเชีย แต่การที่มีอาณาเขตติดกับประเทศเพื่อนบ้านหลายประเทศ ทำให้ปัญหาด้านเขตแดนกับประเทศเพื่อนบ้านยังคงเป็นความท้าทายด้านความมั่นคงในอนาคต นอกจากนี้ ประเทศไทยยังคงต้องให้ความสำคัญกับปัญหาด้านความมั่นคงอื่นๆ ที่มีความซับซ้อน ละเอียดอ่อน และมีความเชื่อมโยงกันหลายมิติ ที่อาจเป็นประเด็นท้าทายต่อการสร้างบรรยากาศความไว้วางใจระหว่างรัฐกับประชาชนและระหว่างประชาชนกับประชาชน ซึ่งรวมถึงการสร้างความสามัคคีของคนในชาติที่จะนำไปสู่การแก้ปัญหาความขัดแย้งระหว่างกลุ่มประชากรไทยที่มีแนวคิดและความเชื่อที่แตกต่างกันอย่างยั่งยืนนอกจากนี้ การขยายอิทธิพลและการเพิ่มบทบาทของประเศมหาอำนาจที่อาจก่อให้เกิดการเปลี่ยนแปลงไปสู่ระบบหลายขั้วอำนาจ หรือเกิดการย้ายขั้วอำนาจทางเศรษฐกิจ ซึ่งอาจส่งผลกระทบต่อเสถียรภาพทางเศรษฐกิจของประเทศในอนาคต ขณะที่องค์กรที่ไม่ใช่รัฐ อาทิ องค์กรระหว่างประเทศและบริษัทข้ามชาติ จะมีบทบาทมากขึ้นในการกำหนดกฎ ระเบียบ ทิศทางความสัมพันธ์และมาตรฐานสากลต่างๆ ทั้งในด้านความมั่นคง และเศรษฐกิจ รวมทั้งการรวมกลุ่มเศรษฐกิจและการเปิดเสรีในภูมิภาคที่นำไปสู่ความเชื่อมโยงในทุกระบบ อาจก่อให้เกิดความเสถียรด้านอาชญากรรมข้ามชาติและเศรษฐกิจนอกระบบ รวมทั้งปัญหายาเสพติด การค้ายมนุษย์ และการลักลอบเข้าเมือง

ในทางกลับกัน ความเปลี่ยนแปลงจากโลกาภิวัตน์และความก้าวหน้าทางวิทยาศาสตร์และเทคโนโลยีที่ได้รับการพัฒนาอย่างก้าวกระโดดจะก่อให้เกิดนวัตกรรมอย่างพลิกผัน อาทิ เทคโนโลยีปัญญาประดิษฐ์ อินเทอร์เน็ตในทุกสิ่ง การวิเคราะห์ข้อมูลขนาดใหญ่ หุ่นยนต์และโดรน เทคโนโลยีพันธุกรรมสมัยใหม่ และเทคโนโลยีทางการเงิน ซึ่งตัวอย่างแนวโน้มการพัฒนาเทคโนโลยีอย่างก้าวกระโดดเหล่านี้ คาดว่าจะเป็นปัจจัยสนับสนุนหลักที่ช่วยทำให้เศรษฐกิจโลกและเศรษฐกิจไทยมีแนวโน้มที่จะกลับมาขยายตัวได้เข้มแข็งขึ้น แนวโน้มสำคัญที่จำเป็นต้องมีการติดตามอย่างใกล้ชิด อาทิ การรวมกลุ่มทางการค้าและการลงทุนที่จะมีความหลากหลายเพิ่มมากขึ้น การแข่งขันที่คาดว่าจะรุนแรงขึ้นในการเพิ่มผลิตภาพและสร้างความหลากหลายของสินค้าและบริการที่ตอบโจทย์รูปแบบชีวิตใหม่ๆ

นอกจากนั้น ประเทศไทยคาดว่าจะเข้าสู่การเป็นสังคมสูงวัยระดับสุดยอดในปี ๒๕๗๔ จะก่อให้เกิดโอกาสใหม่ๆ ในการตอบสนองความต้องการของกลุ่มผู้บริโภคนสูงวัยที่มีสัดส่วนเพิ่มขึ้นอย่างต่อเนื่อง รวมทั้งการคาดการณ์ว่าครอบครัวไทยจะมีขนาดเล็กลงและมีรูปแบบที่หลากหลายมากขึ้นประชากรในประเทศไทยจะมีช่วงอายุที่แตกต่างกันและจะมีกลุ่มคนช่วงอายุใหม่ๆ เพิ่มขึ้น ซึ่งจะส่งผลกระทบต่อทัศนคติและพฤติกรรมที่แตกต่างกัน ดังนั้น การเตรียมความพร้อมของประชากรให้มีคุณภาพและการนำเทคโนโลยีที่เหมาะสมมาใช้ในการผลิตและการบริการของประเทศจะเป็นความท้าทายสำคัญในระยะต่อไป

ในขณะเดียวกัน โครงสร้างประชากรที่เข้าสู่สังคมสูงวัย อาจทำให้เกิดความต้องการแรงงานต่างชาติเพิ่มมากขึ้นเพื่อทดแทนจำนวนแรงงานไทยที่ลดลง ซึ่งปัจจัยด้านการเปิดเสรีในภูมิภาคและความก้าวหน้าของการพัฒนาระบบคมนาคมขนส่งในภูมิภาคจะทำให้การเคลื่อนย้ายแรงงานและการย้ายถิ่นมีความสะดวกมากขึ้น และเป็นปัจจัยสำคัญที่จะทำให้เกิดการเคลื่อนย้ายประชากรเข้าออกประเทศเพิ่มมากขึ้น โดยเฉพาะในกลุ่มประชากรที่มีศักยภาพซึ่งมีแนวโน้มในการเคลื่อนย้ายไปเรียนหรือทำงานในทั่วทุกมุมโลกสูงขึ้น ทั้งนี้ การย้ายถิ่นส่วนใหญ่มีวัตถุประสงค์เพื่อแสวงหาโอกาสทางเศรษฐกิจที่ดีขึ้น จึงอาจจะเป็นไปได้ที่ประเทศไทยจะยังคงเป็นประเทศผู้รับของประชากรจากประเทศเพื่อนบ้านขณะที่ประชากรไทยโดยเฉพาะแรงงานทักษะอาจมีแรงจูงใจในการย้ายถิ่นไปยังประเทศที่มีระดับการพัฒนาที่ดีกว่า อาจทำให้การแย่งชิงแรงงานมีความรุนแรงมากขึ้น ซึ่งจะยิ่งทำให้เกิดความเสี่ยงต่อการเจริญเติบโตทางเศรษฐกิจและการเปลี่ยนแปลงของบริบทสังคมไทย

นอกจากนี้...

นอกจากนี้ ผลกระทบจากการเปลี่ยนแปลงสภาพภูมิอากาศคาดว่าจะมีความรุนแรงมากขึ้นทั้งในเชิงความผันผวน ความถี่ และขอบเขตที่กว้างขวางมากขึ้น ซึ่งจะสร้างความเสียหายต่อชีวิตและทรัพย์สิน ระบบโครงสร้างพื้นฐานที่จำเป็น ตลอดจนระบบผลิตทางการเกษตรที่สัมพันธ์เนื่องกับความมั่นคงด้านอาหารและน้ำ ขณะที่ระบบนิเวศต่างๆ มีแนวโน้มเสื่อมโทรมลง และมีความเป็นไปได้ค่อนข้างสูงในการสูญเสียความสามารถในการรองรับความต้องการของมนุษย์ได้อย่างมีประสิทธิภาพอย่างไรก็ดี ระดับความรุนแรงของผลกระทบอันเกิดจากการเปลี่ยนแปลงภูมิอากาศโลกและความเสื่อมโทรมของระบบนิเวศต่าง ๆ ดังกล่าวที่แต่ละประเทศจะต้องเผชิญจะมีความแตกต่างกัน ทำให้การเป็นสังคมสีเขียวการรักษาและบริหารจัดการทรัพยากรธรรมชาติและสิ่งแวดล้อมอย่างบูรณาการจะได้รับความสำคัญและความสนใจจากนานาประเทศรวมทั้งประเทศไทยเพิ่มมากขึ้น พลังงานทดแทนและพลังงานทางเลือกรวมถึงการสร้างสมดุลความมั่นคงด้านพลังงานและอาหารมีแนวโน้มที่จะมีความสำคัญเพิ่มมากขึ้นกฎระเบียบและข้อตกลงด้านสิ่งแวดล้อมจะมีความเข้มข้นและเข้มงวดขึ้น โดยกรอบการพัฒนาตามข้อตกลงระหว่างประเทศต่างๆ ที่สำคัญ เช่น เป้าหมายการพัฒนาที่ยั่งยืน และบันทึกความตกลงปารีส จะได้รับการนำไปปฏิบัติอย่างจริงจังมากยิ่งขึ้น

แนวโน้มเหล่านี้จะก่อให้เกิดความท้าทายต่อการพัฒนาประเทศในหลายมิติ ทั้งในส่วนของกำลังงานและอาชีพ สาขาการผลิตและบริการใหม่ๆ ความมั่นคงของประเทศอันเกิดจากภัยคุกคามและความเสี่ยงด้านอื่นๆ ที่ซับซ้อนขึ้น อาชญากรรมไซเบอร์ รูปแบบการก่อสงครามที่ใช้เทคโนโลยี เป็นเครื่องมือ การเคลื่อนย้ายอย่างเสรีและรวดเร็วของผู้คน เงินทุน ข้อมูลข่าวสาร องค์ความรู้ เทคโนโลยีและสินค้าและบริการ การปรับตัวต่อการเปลี่ยนแปลงสภาพภูมิอากาศที่รวดเร็วและคาดการณ์ได้ยากการเกิดขึ้นของโรคระบาด และโรคอุบัติใหม่ที่จะส่งผลให้การเฝ้าระวังด้านการสาธารณสุขในประเทศมีความสำคัญมากขึ้น อาจนำไปสู่ปัญหาความเหลื่อมล้ำที่ทวีความรุนแรงมากขึ้นได้ หากไม่มีมาตรการที่มีประสิทธิภาพในการป้องกันและรองรับผลกระทบต่างๆ ที่คาดว่าจะเกิดขึ้น ซึ่งรวมถึงการเตรียมความพร้อมเพื่อรองรับการเปลี่ยนแปลงทางเทคโนโลยีและนวัตกรรมแบบพลิกผันที่จะเกิดขึ้นอย่างรวดเร็วโดยเฉพาะอย่างยิ่งหากการเข้าถึงเทคโนโลยีโครงสร้างพื้นฐาน และองค์ความรู้สมัยใหม่มีระดับความแตกต่างกันระหว่างกลุ่มประชากรต่างๆ โดยการเปลี่ยนแปลงทางเทคโนโลยีและนวัตกรรมดังกล่าวจะส่งผลต่อทั้งการจ้างงานและอาชีพที่จะมีรูปแบบและลักษณะงานที่เปลี่ยนไป มีความต้องการแรงงานที่มีสมรรถนะสูงเพิ่มมากขึ้น หลายอาชีพอาจหายไปจากตลาดงานในปัจจุบันและบางอาชีพจะถูกทดแทนด้วยระบบอัตโนมัติโดยเฉพาะอาชีพที่ต้องการทักษะระดับต่ำ ก่อให้เกิดความเสี่ยงต่อความมั่นคงและคุณภาพชีวิตของประชาชนที่ปรับตัวไม่ทันหรือขาดความรู้และทักษะที่ทันกับยุคสมัยที่เปลี่ยนแปลงไปกระแสโลกาภิวัตน์ที่จะทำให้เกิดการพัฒนาขยายความเป็นเมือง วิถีชีวิตที่เปลี่ยนไปอย่างรวดเร็ว รวมทั้งการเปลี่ยนแปลงทางสภาพภูมิอากาศที่อาจจะมีผลกระทบรุนแรงมากยิ่งขึ้น ซึ่งปัจจัยทั้งหมดดังกล่าวจะส่งผลให้ปัญหาความยากจนและความเหลื่อมล้ำของประเทศมีความซับซ้อนมากยิ่งขึ้น

จากปัจจัยและแนวโน้มที่คาดว่าจะส่งผลต่อการขับเคลื่อนการพัฒนาประเทศในมิติต่างๆข้างต้น เห็นได้ว่าบริบทและสภาพแวดล้อมทั้งภายในและภายนอกประเทศมีแนวโน้มที่จะเปลี่ยนแปลงอย่างรวดเร็ว มีพลวัตสูง และมีความซับซ้อนหลากหลายมิติ ซึ่งจะส่งผลต่ออนาคตการพัฒนาประเทศอย่างมาก ดังนั้น การพัฒนาประเทศจึงจำเป็นต้องมียุทธศาสตร์การพัฒนาที่ครอบคลุมทุกมิติและทุกด้านการพัฒนาที่เกี่ยวข้อง มีความร่วมมือในลักษณะประชารัฐจากภาคส่วนต่างๆ ในรูปแบบของหุ้นส่วนการพัฒนาที่เป็นการดำเนินงานอย่างบูรณาการ เนื่องจากทุกมิติการพัฒนามีความเกี่ยวข้องซึ่งกันและกัน โดยประเทศไทยจำเป็นต้องมีทรัพยากรมนุษย์ที่มีคุณภาพ มีความรู้ สมรรถนะ และทักษะที่สอดคล้องกับการเปลี่ยนแปลงต่างๆ สามารถรู้เท่าทันและปรับตัวให้สามารถดำเนินชีวิตได้อย่างมีความสุข มีอาชีพที่มั่นคง สร้างรายได้ ท่ามกลางความเปลี่ยนแปลง กฎเกณฑ์และกติกาใหม่ๆ และมาตรฐานที่สูงขึ้น โดยเฉพาะในโลกที่มีการเปลี่ยนแปลงอย่างรวดเร็วซึ่งจำเป็นต้องมีการพัฒนาระบบ...

การพัฒนาระบบและปัจจัยส่งเสริมต่าง ๆ ที่เกี่ยวข้องไปพร้อมกัน ทั้งในส่วนของระบบการเรียนการสอน และการพัฒนาทักษะฝีมือที่สอดคล้องกันกับการพัฒนาของคนในแต่ละช่วงวัย ระบบบริการสาธารณะ โครงสร้างพื้นฐาน รวมทั้งการให้ความสำคัญกับการส่งเสริมเทคโนโลยีและนวัตกรรม เพื่อให้ประเทศไทยสามารถยกระดับเป็นเจ้าของเทคโนโลยีและนวัตกรรมก้าวทันโลก จากการต่อยอดการพัฒนาบนพื้นฐานนโยบายไทยแลนด์ ๔.๐ ส่งผลให้เกิดการสร้างห่วงโซ่มูลค่าทางเศรษฐกิจในทั้งภาคอุตสาหกรรม ภาคเกษตรและภาคบริการ กระจายผลประโยชน์จากการพัฒนา ลดปัญหาความเหลื่อมล้ำ และนำไปสู่การเสริมสร้างคุณภาพชีวิตของประชาชนทุกภาคส่วน

นอกจากนี้ ประเทศไทยต้องให้ความสำคัญกับการสร้างสมดุลความมั่นคงด้านพลังงานและอาหาร การรักษาไว้ซึ่งความหลากหลายเชิงนิเวศ การส่งเสริมการดำเนินชีวิตและธุรกิจ และการพัฒนาและขยายความเป็นเมืองที่เติบโตอย่างต่อเนื่องที่เป็นมิตรต่อสิ่งแวดล้อม พร้อมกับการมีข้อกำหนดของรูปแบบและกฎเกณฑ์ที่เกี่ยวข้องกับลักษณะการใช้พื้นที่ที่ชัดเจน ขณะที่การพัฒนาโครงสร้างพื้นฐานและระบบโลจิสติกส์ กฎหมายระบบภาษีต้องมีกลยุทธ์การพัฒนาที่สามารถอำนวยความสะดวกและส่งเสริมให้ประเทศมีศักยภาพการแข่งขันที่สูงขึ้น และสามารถใช้จุดแข็งในเรื่องตำแหน่งที่ตั้งทางภูมิศาสตร์ของประเทศให้เกิดประโยชน์ต่อการพัฒนาประเทศมากขึ้น รวมทั้งให้ความสำคัญของการรวมกลุ่มความร่วมมือกับนานาประเทศในระดับภูมิภาคและระดับโลก เพื่อกระชับและสร้างสัมพันธ์ไมตรี เสริมสร้างความสัมพันธ์ทางการทูต ซึ่งจะก่อให้เกิดการสร้างพลังทางเศรษฐกิจและรักษาความมั่นคงของประเทศ โดยจำเป็นต้องสร้างความพร้อมในการที่จะยกระดับมาตรฐานและมีการปฏิบัติให้เป็นไปตามระเบียบกติกาสากลในด้านต่างๆ ขณะเดียวกันประเทศไทยจำเป็นต้องเร่งให้มีการปฏิรูประบบราชการและการเมืองเพื่อให้เกิดการบริหารราชการที่ดีและมีเสถียรภาพทางการเมือง มีการส่งเสริมคนในชาติให้ยึดมั่นสถาบันหลักเป็นศูนย์รวมจิตใจเพื่อให้เกิดความรักความสามัคคี และลดความขัดแย้งภายในประเทศ โดยที่นโยบายการพัฒนาต่างๆ จำเป็นต้องคำนึงถึงความสอดคล้องกับโครงสร้างและลักษณะพฤติกรรมของประชากรที่อาจจะมีความแตกต่างจากปัจจุบันมากขึ้น

ดังนั้น ภายใต้งานไขโครงสร้างประชากร โครงสร้างเศรษฐกิจ สภาพสังคม สภาพภูมิอากาศ สิ่งแวดล้อม และปัจจัยการพัฒนาต่างๆ ที่เกี่ยวข้อง ส่งผลให้ประเทศไทยจำเป็นต้องมีการวางแผนการพัฒนาที่รอบคอบและครอบคลุม อย่างไรก็ตาม หลายประเด็นพัฒนาเป็นเรื่องที่ต้องใช้ระยะเวลาในการดำเนินงานเพื่อให้เกิดการปรับตัวซึ่งจะต้องหยั่งรากลึกลงไปถึงการเปลี่ยนแปลงในเชิงโครงสร้างการขับเคลื่อนการพัฒนาให้ประเทศเจริญก้าวหน้าไปในอนาคตจึงจำเป็นต้องกำหนดวิสัยทัศน์ในระยะยาวที่ต้องบรรลุ พร้อมทั้งแนวยุทธศาสตร์หลักในด้านต่างๆ เพื่อเป็นกรอบในการขับเคลื่อนการพัฒนาอย่างบูรณาการบนพื้นฐานประชารัฐเพื่อยกระดับจุดแข็งและจุดเด่นของประเทศ และปรับปรุงแก้ไขจุดอ่อนและจุดด้อยต่าง ๆ อย่างเป็นระบบ โดยยุทธศาสตร์ชาติจะเป็นเป้าหมายใหญ่ในการขับเคลื่อนประเทศ และถ่ายทอดไปสู่แผนในระดับอื่น ๆ เพื่อนำไปสู่การปฏิบัติทั้งในระดับยุทธศาสตร์ ภารกิจและพื้นที่ ซึ่งรวมถึงพื้นที่พิเศษต่างๆ อาทิ เขตเศรษฐกิจพิเศษชายแดน เขตพัฒนาพิเศษภาคตะวันออกเพื่อให้การพัฒนาประเทศสามารถดำเนินการได้อย่างมั่นคง มั่งคั่ง และ ยั่งยืน

๓. วิสัยทัศน์...

### ๓. วิสัยทัศน์ประเทศไทย

“ประเทศไทยมีความมั่นคง มั่งคั่ง ยั่งยืน เป็นประเทศพัฒนาแล้ว ด้วยการพัฒนาตามหลักปรัชญาของเศรษฐกิจพอเพียง” หรือเป็นคติพจน์ประจำชาติว่า “มั่นคง มั่งคั่ง ยั่งยืน” เพื่อสนองต่อต่อผลประโยชน์แห่งชาติ อันได้แก่ การมีเอกราช อธิปไตย การดำรงอยู่อย่างมั่นคง และยั่งยืนของสถาบันหลักของชาติและประชาชนจากภัยคุกคามทุกรูปแบบ การอยู่ร่วมกันในชาติอย่างสันติสุขเป็นปึกแผ่น มีความมั่นคงทางสังคมท่ามกลางพหุสังคมและการมีเกียรติและศักดิ์ศรีของความเป็นมนุษย์ความเจริญเติบโตของชาติ ความเป็นธรรมและความอยู่ดีมีสุขของประชาชน ความยั่งยืนของฐานทรัพยากรธรรมชาติสิ่งแวดล้อม ความมั่นคงทางพลังงานและอาหาร ความสามารถในการรักษาผลประโยชน์ของชาติภายใต้การเปลี่ยนแปลงของสภาวะแวดล้อมระหว่างประเทศ และการอยู่ร่วมกันอย่างสันติประสานสอดคล้องกันด้านความมั่นคงในประชาคมอาเซียนและประชาคมโลกอย่างมีเกียรติและศักดิ์ศรี

**ความมั่นคง** หมายถึง การมีความมั่นคงปลอดภัยจากภัยและการเปลี่ยนแปลงทั้งภายในประเทศและภายนอกประเทศในทุกระดับ ทั้งระดับประเทศ สังคม ชุมชน ครัวเรือน และปัจเจกบุคคล และมีความมั่นคงในทุกมิติ ทั้งมิติทางการทหาร เศรษฐกิจ สังคม สิ่งแวดล้อม และการเมือง เช่น ประเทศมีความมั่นคงในเอกราชและอธิปไตย มีการปกครองระบอบประชาธิปไตยที่มีพระมหากษัตริย์ทรงเป็นประมุข สถาบันชาติ ศาสนา พระมหากษัตริย์มีความเข้มแข็งเป็นศูนย์กลางและเป็นที่ยึดเหนี่ยวจิตใจของประชาชน มีระบบการเมืองที่มั่นคงเป็นกลไกที่นำไปสู่การบริหารประเทศที่ต่อเนื่องและโปร่งใสตามหลักธรรมาภิบาล สังคมมีความปรองดองและความสามัคคี สามารถผนึกกำลังเพื่อพัฒนาประเทศ ชุมชนมีความเข้มแข็ง ครอบครัวมีความอบอุ่น ประชาชนมีความมั่นคงในชีวิต มีงานและรายได้ที่มั่นคงพอเพียงกับการดำรงชีวิต มีการออมสำหรับวัยเกษียณ ความมั่นคงของอาหาร พลังงาน และน้ำ มีที่อยู่อาศัยและความปลอดภัยในชีวิตทรัพย์สิน

**ความมั่งคั่ง** หมายถึง ประเทศไทยมีการขยายตัวของเศรษฐกิจอย่างต่อเนื่องและมีความยั่งยืนจนเข้าสู่กลุ่มประเทศรายได้สูง ความเหลื่อมล้ำของการพัฒนาลดลง ประชากรมีความอยู่ดีมีสุขได้รับผลประโยชน์จากการพัฒนาอย่างเท่าเทียมกันมากขึ้น และมีการพัฒนาอย่างทั่วถึงทุกภาคส่วนมีคุณภาพชีวิตตามมาตรฐานขององค์การสหประชาชาติ ไม่มีประชาชนที่อยู่ในภาวะความยากจนเศรษฐกิจในประเทศมีความเข้มแข็ง ขณะเดียวกันต้องมีความสามารถในการแข่งขันกับประเทศต่างๆทั้งในตลาดโลกและตลาดภายในประเทศเพื่อให้สามารถสร้างรายได้ทั้งจากภายในและภายนอกประเทศตลอดจนมีการสร้างฐานเศรษฐกิจและสังคมแห่งอนาคตเพื่อให้สอดคล้องกับบริบทการพัฒนาที่เปลี่ยนแปลงไป และประเทศไทยมีบทบาทที่สำคัญในเวทีโลก และมีความสัมพันธ์ทางเศรษฐกิจและการค้าอย่างแน่นแฟ้นกับประเทศในภูมิภาคเอเชีย เป็นจุดสำคัญของการเชื่อมโยงในภูมิภาค ทั้งการคมนาคมขนส่ง การผลิต การค้า การลงทุน และการทำธุรกิจ เพื่อให้เป็นพลังในการพัฒนา นอกจากนี้ยังมีความสมบูรณ์ในทุนที่จะสามารถสร้างการพัฒนาต่อเนื่องไปได้ ได้แก่ ทุนมนุษย์ ทุนทางปัญญาทุนทางการเงิน ทุนที่เป็นเครื่องมือเครื่องจักร ทุนทางสังคม และทุนทรัพยากรธรรมชาติและสิ่งแวดล้อม

**ความยั่งยืน** หมายถึง การพัฒนาที่สามารถสร้างความเจริญ รายได้ และคุณภาพชีวิตของประชาชนให้เพิ่มขึ้นอย่างต่อเนื่อง ซึ่งเป็นการเจริญเติบโตของเศรษฐกิจที่อยู่บนหลักการใช้ การรักษาและการฟื้นฟูฐานทรัพยากรธรรมชาติอย่างยั่งยืน ไม่ใช่ทรัพยากรธรรมชาติจนเกินพอดี ไม่สร้างมลภาวะต่อสิ่งแวดล้อมจนเกินความสามารถในการรองรับและเยียวยาของระบบนิเวศ การผลิตและการบริโภคเป็นมิตรกับสิ่งแวดล้อม และสอดคล้องกับเป้าหมายการพัฒนาที่ยั่งยืน ทรัพยากรธรรมชาติมีความอุดมสมบูรณ์มากขึ้นและสิ่งแวดล้อมมีคุณภาพดีขึ้น คนมีความรับผิดชอบต่อสังคม มีความเอื้ออาทร เสียสละเพื่อผลประโยชน์ส่วนรวม รัฐบาลมีนโยบายที่มุ่งประโยชน์ส่วนรวมอย่างยั่งยืนและให้ความสำคัญกับการมีส่วนร่วมของประชาชน และทุกภาคส่วนในสังคมยึดถือและปฏิบัติตามหลักปรัชญาของเศรษฐกิจพอเพียงเพื่อการพัฒนาอย่างสมดุล มีเสถียรภาพ และยั่งยืน

โดยมีเป้าหมาย...

โดยมีเป้าหมายการพัฒนาประเทศ คือ “ประเทศชาติมั่นคง ประชาชนมีความสุข เศรษฐกิจพัฒนาอย่างต่อเนื่อง สังคมเป็นธรรม ฐานทรัพยากรธรรมชาติยั่งยืน” โดยยกระดับศักยภาพของประเทศในหลากหลายมิติ พัฒนาคมนในทุกมิติและในทุกช่วงวัยให้เป็นคนดี เก่ง และมีคุณภาพ สร้างโอกาสและความเสมอภาคทางสังคม สร้างการเติบโตบนคุณภาพชีวิตที่เป็นมิตรกับสิ่งแวดล้อม และมีภาครัฐของประชาชนเพื่อประชาชนและประโยชน์ส่วนรวม โดยการประเมินผลการพัฒนาตามยุทธศาสตร์ชาติ ประกอบด้วย

- ๑) ความอยู่ดีมีสุขของคนไทยและสังคมไทย
- ๒) ขีดความสามารถในการแข่งขัน การพัฒนาเศรษฐกิจ และการกระจายรายได้
- ๓) การพัฒนาทรัพยากรมนุษย์ของประเทศ
- ๔) ความเท่าเทียมและความเสมอภาคของสังคม
- ๕) ความหลากหลายทางชีวภาพ คุณภาพสิ่งแวดล้อม และความยั่งยืนของทรัพยากรธรรมชาติ
- ๖) ประสิทธิภาพการบริหารจัดการและการเข้าถึงการให้บริการของภาครัฐ

#### ๔. ประเด็นยุทธศาสตร์ชาติ

##### ๔.๑ ยุทธศาสตร์ชาติด้านความมั่นคง

- (๑) การรักษาความสงบภายในประเทศ
- (๒) การป้องกันและแก้ไขปัญหาที่มีผลกระทบต่อความมั่นคง
- (๓) การพัฒนาศักยภาพของประเทศให้พร้อมเผชิญภัยคุกคามที่กระทบต่อความมั่นคง

ของชาติ

- (๔) การบูรณาการความร่วมมือด้านความมั่นคงกับอาเซียนและนานาชาติ รวมถึงองค์กร

ภาครัฐและที่มีใช้ภาครัฐ

- (๕) การพัฒนากลไกการบริหารจัดการความมั่นคงแบบองค์รวม

##### ๔.๒ ยุทธศาสตร์ชาติด้านการสร้างความสามารถในการแข่งขัน

- (๑) การเกษตรสร้างมูลค่า
- (๒) อุตสาหกรรมและบริการแห่งอนาคต
- (๓) สร้างความหลากหลายด้านการท่องเที่ยว
- (๔) โครงสร้างพื้นฐาน เชื่อมไทย เชื่อมโลก
- (๕) พัฒนาเศรษฐกิจบนพื้นฐานผู้ประกอบการยุคใหม่

##### ๔.๓ ยุทธศาสตร์ชาติด้านการพัฒนาและเสริมสร้างศักยภาพทรัพยากรมนุษย์

- (๑) การปรับเปลี่ยนค่านิยมและวัฒนธรรม
- (๒) การพัฒนาศักยภาพคนตลอดช่วงชีวิต
- (๓) ปฏิรูปกระบวนการเรียนรู้ที่ตอบสนองต่อการเปลี่ยนแปลงในศตวรรษที่ ๒๑
- (๔) การตระหนักถึงปัญหาของมนุษย์ที่หลากหลาย
- (๕) การเสริมสร้างให้คนไทยมีสุขภาวะที่ดี
- (๖) การสร้างสภาพแวดล้อมที่เอื้อต่อการพัฒนาและเสริมสร้างศักยภาพทรัพยากรมนุษย์
- (๗) การเสริมสร้างศักยภาพการกีฬาในการสร้างคุณค่าทางสังคมและพัฒนาประเทศ

##### ๔.๔ ยุทธศาสตร์ชาติด้านการสร้างโอกาสและความเสมอภาคทางสังคม

- (๑) การลดความเหลื่อมล้ำ สร้างความเป็นธรรมในทุกมิติ
- (๒) การกระจายศูนย์กลางความเจริญทางเศรษฐกิจ สังคม และเทคโนโลยี
- (๓) การเสริมสร้างพลังทางสังคม
- (๔) การเพิ่มขีดความสามารถของชุมชนท้องถิ่นในการพัฒนา การพึ่งตนเองและการ

จัดการตนเอง

#### ๔.๕ ยุทธศาสตร์ชาติด้านการสร้างการเติบโตบนคุณภาพชีวิตที่เป็นมิตรกับสิ่งแวดล้อม

- (๑) สร้างการเติบโตอย่างยั่งยืนบนสังคมเศรษฐกิจสีเขียว
- (๒) สร้างการเติบโตอย่างยั่งยืนบนสังคมเศรษฐกิจภาคทะเล
- (๓) สร้างการเติบโตอย่างยั่งยืนบนสังคมที่เป็นมิตรต่อสภาพภูมิอากาศ
- (๔) พัฒนาพื้นที่เมือง ชนบท เกษตรกรรมและอุตสาหกรรมเชิงนิเวศ มุ่งเน้นความเป็นเมืองที่เติบโตอย่างต่อเนื่อง
- (๕) พัฒนาความมั่นคงน้ำ พลังงาน และเกษตรที่เป็นมิตรต่อสิ่งแวดล้อม
- (๖) ยกระดับกระบวนการทัศน์เพื่อกำหนดอนาคตประเทศ

#### ๔.๖ ยุทธศาสตร์ชาติด้านการปรับสมดุลและพัฒนาระบบการบริหารจัดการภาครัฐ

- (๑) ภาครัฐที่ยึดประชาชนเป็นศูนย์กลาง ตอบสนองความต้องการ และให้บริการอย่างสะดวกรวดเร็ว โปร่งใส
- (๒) ภาครัฐบริหารงานแบบบูรณาการโดยมียุทธศาสตร์ชาติเป็นเป้าหมายและเชื่อมโยงการพัฒนาในทุกระดับ ทุกประเด็น ทุกภารกิจ และทุกพื้นที่
- (๓) ภาครัฐมีขนาดเล็ก กลม เหมาะสมกับภารกิจ ส่งเสริมให้ประชาชนและทุกภาคส่วนมีส่วนร่วมในการพัฒนาประเทศ
- (๔) ภาครัฐมีความทันสมัย
- (๕) บุคลากรภาครัฐเป็นคนดีและเก่ง ยึดหลักคุณธรรม จริยธรรม มีจิตสำนึก มีความสามารถสูง มุ่งมั่น และเป็นมืออาชีพ
- (๖) ภาครัฐมีความโปร่งใส ปลอดการทุจริตและประพฤติมิชอบ
- (๗) กฎหมายมีความสอดคล้องเหมาะสมกับบริบทต่าง ๆ และมีเท่าที่จำเป็น
- (๘) กระบวนการยุติธรรมเคารพสิทธิมนุษยชนและปฏิบัติต่อประชาชนโดยเสมอภาค

#### ๑.๒ ร่างแผนพัฒนาเศรษฐกิจและสังคมแห่งชาติ ฉบับที่ ๑๓ (พ.ศ. ๒๕๖๖ - ๒๕๗๐)

เทศบาลตำบลท่าเกษม ได้จัดทำแผนพัฒนาท้องถิ่นที่มีความสัมพันธ์และสอดคล้องกับแผนพัฒนาเศรษฐกิจและสังคมแห่งชาติ ทั้งนี้ แผนพัฒนาเศรษฐกิจและสังคมแห่งชาติ ฉบับที่ ๑๒ (พ.ศ. ๒๕๖๑ - ๒๕๖๕) จะสิ้นสุดลงในปีงบประมาณ พ.ศ. ๒๕๖๕ และการจัดทำแผนพัฒนาเศรษฐกิจและสังคมแห่งชาติ ฉบับที่ ๑๓ อยู่ระหว่างการร่วมสร้างแผนฯ โดยมุ่งพัฒนา ๔ ด้าน ได้แก่

๑. ด้านเศรษฐกิจมูลค่าสูงที่เป็นมิตรต่อสิ่งแวดล้อม (High Value-added Economy)
๒. ด้านสังคมแห่งโอกาส และความเสมอภาค High Opportunity Society
๓. ชีวิตที่ยั่งยืน (Eco-friendly Living)
๔. ด้านปัจจัยสนับสนุนการพลิกโฉมประเทศ (Key Enablers for Thailand's Transformation)

#### ๑. เศรษฐกิจ

## 1. เศรษฐกิจมูลค่าสูงที่เป็นมิตรต่อสิ่งแวดล้อม High Value-added Economy

**1. เกษตร และเกษตรแปรรูปมูลค่าสูง**  
เพิ่มประสิทธิภาพการผลิต และสร้างมูลค่าเพิ่ม ให้สินค้าเกษตร ด้วยเทคโนโลยี



**2. การท่องเที่ยว เน้นคุณค่า และความยั่งยืน**  
กิจกรรมหลากหลาย กระจายรายได้ ใสใจสิ่งแวดล้อม



**3. ฐานการผลิต ยานยนต์ไฟฟ้า**  
สร้างศักยภาพ การผลิตและส่งเสริม การใช้ยานยนต์ไฟฟ้า





**3. วิถีชีวิตที่ยั่งยืน  
Eco-friendly Living**

**4. การแพทย์ และสุขภาพครบวงจร**  
ยกระดับการแพทย์ ให้ทันสมัย ทั้งยังเป็นศูนย์กลางบริการ สุขภาพมูลค่าสูง



**5. ประตุการค้า การลงทุนและโลจิสติกส์ ของภูมิภาค**  
โครงข่ายคมนาคม และสิ่งอำนวยความสะดวก เชื่อมโยงกับภูมิภาค อย่างไร้รอยต่อ



**6. อิเล็กทรอนิกส์ อัจฉริยะ และบริการดิจิทัล**  
ส่งเสริมการผลิตสินค้า อิเล็กทรอนิกส์ที่ทันสมัย บริการดิจิทัลและดิจิทัล คอนเทนต์เติบโตรวดเร็ว



**10. เศรษฐกิจ หมุนเวียนและ สังคมคาร์บอนต่ำ**  
ของเสียถูกนำกลับมา ใช้ประโยชน์และพัฒนา พลังงานหมุนเวียน เป็นแหล่งพลังงานหลัก



**11. ลดความเสี่ยง จากภัยธรรมชาติ**  
ใช้มาตรการเชิงพื้นที่ และเทคโนโลยี ในการรับมือ ภัยธรรมชาติ



## 2. สังคมแห่งโอกาส และความเสมอภาค High Opportunity Society

**7. SMEs วิสาหกิจ ชุมชนและวิสาหกิจ เพื่อสังคมเติบโต อย่างต่อเนื่อง**  
เสริมสร้างศักยภาพ สามารถเข้าถึงเทคโนโลยี และตลาดสมัยใหม่



**8. พื้นที่และเมือง มีความเจริญ ทันสมัย และน่าอยู่**  
ลดความเหลื่อมล้ำระหว่าง พื้นที่ กระจายโอกาส ทางเศรษฐกิจและสังคม



**9. ความยากจนข้ามรุ่น ลดลงและได้รับความคุ้มครอง ทางสังคมเพียงพอ**  
ประชาชนสามารถขยับ สถานะและได้รับการคุ้มครอง ทางสังคมอย่างเหมาะสม



**4. ปัจจัยสนับสนุนการพลิกโฉมประเทศ  
Key Enablers for Thailand's Transformation**

**12. กำลังคนมีสมรรถนะสูง ตอบโจทย์การพัฒนา แห่งอนาคต**  
ระบบการศึกษาและพัฒนา ฝีมือแรงงานมีคุณภาพ คนทุกช่วงวัยมีการเรียนรู้ ตลอดชีวิต



**13. ภาครัฐ ที่มีสมรรถนะสูง ภาครัฐทันสมัย มีประสิทธิภาพ**



เมื่อแผนพัฒนา...

เมื่อแผนพัฒนาเศรษฐกิจและสังคมแห่งชาติ ฉบับที่ ๑๓ (พ.ศ. ๒๕๖๖ – ๒๕๗๐) ประกาศใช้ จึงจะดำเนินการทบทวนแผนพัฒนาท้องถิ่น (พ.ศ. ๒๕๖๖ – ๒๕๗๐) ให้สอดคล้องกับแผนพัฒนาเศรษฐกิจฯ ต่อไป

### ๑.๓ แผนพัฒนาภาค/แผนพัฒนากลุ่มจังหวัด/แผนพัฒนาจังหวัดแผนพัฒนาภาคตะวันออก

๑. พัฒนาอุตสาหกรรมที่เป็นมิตรต่อสิ่งแวดล้อมและเป็นกำลังหลักในการขับเคลื่อนเศรษฐกิจของภาคตะวันออกอย่างยั่งยืน

๒. พัฒนาการเกษตรคุณภาพและผลตอบแทนสูง เชื่อมโยงสู่การผลิตอาหารปลอดภัย การผลิตพลังงานทดแทน และพืชสมุนไพรทางการแพทย์

๓. พัฒนาเมืองและพื้นที่ชนบทให้มีความทันสมัยและน่าอยู่ พร้อมทั้งยกระดับคุณภาพชีวิตของประชาชนในทุกช่วงวัย

๔. รักษาและยกระดับพื้นที่เศรษฐกิจชายแดนประเทศกัมพูชาให้มีมูลค่าสูง มีความมั่นคงและเป็นประตูเชื่อมโยงการค้า การลงทุนกับประเทศเพื่อนบ้าน

๕. เสริมสร้างความอุดมสมบูรณ์ของทรัพยากรธรรมชาติและคุณภาพสิ่งแวดล้อม และการเพิ่มประสิทธิภาพการรับมือภัยพิบัติทางธรรมชาติและผลกระทบจากการเปลี่ยนแปลงภูมิอากาศเพื่อสนับสนุนการพัฒนาเศรษฐกิจและเสริมสร้างคุณภาพชีวิตของประชาชนอย่างยั่งยืน

### แผนพัฒนากลุ่มจังหวัดภาคตะวันออก ๒

#### วิสัยทัศน์

“เมืองแห่งคุณภาพชีวิต ศูนย์กลางท่องเที่ยวเชิงนิเวศ วิถีชุมชนและวัฒนธรรม แหล่งผลไม้และเกษตรปลอดภัย”

#### พันธกิจ

๑. พัฒนาแหล่งท่องเที่ยว กิจกรรมและบริการทางการท่องเที่ยวเชิงนิเวศ วิถีชุมชนและวัฒนธรรม มีมาตรฐานสู่สากล

๒. พัฒนาและเชื่อมโยงระบบโครงสร้างพื้นฐานและโลจิสติกส์เพื่อเพิ่มศักยภาพการพัฒนาเศรษฐกิจการค้าและการลงทุนในกลุ่มจังหวัดและประเทศเพื่อนบ้าน

๓. พัฒนาและส่งเสริมการเกษตรและสมุนไพรปลอดภัยอย่างครบวงจรโดยใช้เทคโนโลยีและนวัตกรรมที่เหมาะสม

๔. พัฒนาและอนุรักษ์ทรัพยากรธรรมชาติและสิ่งแวดล้อมเพื่อสนับสนุนการพัฒนาอย่างสมดุลและยั่งยืน

๕. พัฒนาคุณภาพชีวิตที่ดีของประชาชนทุกช่วงวัยและเสริมสร้างความมั่นคงปลอดภัยในชีวิตและทรัพย์สิน

#### เป้าประสงค์รวม

๑. เศรษฐกิจเจริญเติบโตอย่างมีเสถียรภาพ

๒. ประชาชนมีคุณภาพชีวิตที่ดี สังคมมีความเข้มแข็งเป็นฐานรากที่เอื้อต่อการพัฒนาทรัพยากรมนุษย์

#### มนุษย์

๓. ทรัพยากรธรรมชาติและสิ่งแวดล้อมสมดุล



## ตัวชี้วัดความสำเร็จตามเป้าหมายการพัฒนากลุ่มจังหวัด

### เป้าหมายการพัฒนาที่ ๑ เมืองแห่งคุณภาพชีวิต

๑.ดัชนีความก้าวหน้าของนคร(ด้านการศึกษา สุขภาพ ชีวิตครอบครัวและชุมชน)สูงกว่าเกณฑ์ค่าเฉลี่ยของประเทศ

๒.อัตราการขยายตัวมูลค่าผลิตภัณฑ์มวลรวมกลุ่มจังหวัด (ร้อยละ)

๓.อัตราการขยายตัวภาคอุตสาหกรรม(ร้อยละ)

๔.มูลค่าผลิตภัณฑ์กลุ่มจังหวัดเฉลี่ยต่อหัว(บาท/คน)

๕.สัมประสิทธิ์การกระจายรายได้กลุ่มจังหวัด

๖.ผลิตภาพแรงงาน(บาท/คน)

๗.อัตราการว่างงาน(ร้อยละ)

๘.ร้อยละประชากรที่อยู่ใต้เส้นความยากจน(ร้อยละ)

๙.จำนวนปีการศึกษาเฉลี่ยประชากรไทย อายุ ๑๕-๕๙ ปี (ปี)

๑๐.ทรัพยากรธรรมชาติและสิ่งแวดล้อมได้รับการฟื้นฟู

๑๑.ปริมาณขยะในกลุ่มจังหวัด(พันตัน)

๑๒.ผลิตภาคแรงงาน(บาท/คน)

### เป้าหมายการพัฒนาที่ ๒ ศูนย์กลางท่องเที่ยวเชิงนิเวศ วิถีชุมชนและวัฒนธรรม

๑.รายได้การท่องเที่ยว(ล้านบาท)

### เป้าหมายการพัฒนาที่ ๓ แหล่งผลไม้และเกษตรปลอดภัย

๑.อัตราขยายตัวภาคเกษตร(ร้อยละ)

๒.มูลค่าการจำหน่ายผลิตภัณฑ์สมุนไพรเพิ่มขึ้น(บาท)

### ประเด็นการพัฒนาของกลุ่มจังหวัด

๑.ส่งเสริมและพัฒนาการท่องเที่ยวให้ได้มาตรฐานเพื่อสนับสนุนการท่องเที่ยวเชิงนิเวศ สุขภาพ และวัฒนธรรม

๒.เพิ่มขีดความสามารถด้านอุตสาหกรรม อัญมณี การค้า การลงทุน การค้าชายแดนเชื่อมโยง EEC และประเทศเพื่อนบ้าน

๓.พัฒนาประสิทธิภาพการผลิต การแปรรูป การตลาด สินค้าเกษตร และผลไม้คุณภาพปลอดภัยและสมุนไพรอย่างครบวงจร

๔.อนุรักษ์ ฟื้นฟู พัฒนา และปกป้องทรัพยากรธรรมชาติและสิ่งแวดล้อมอย่างมีส่วนร่วม เพื่อประโยชน์ต่อการพัฒนาเศรษฐกิจและสังคมอย่างยั่งยืน

๕.พัฒนาทรัพยากรมนุษย์ สังคม การบริหารจัดการ ยกระดับคุณภาพชีวิตให้มีความมั่นคงปลอดภัย

### แนวทางการพัฒนา

๑.ส่งเสริมและพัฒนาแหล่งการท่องเที่ยวให้ได้มาตรฐานเพื่อสนับสนุนการท่องเที่ยวเชิงนิเวศ สุขภาพและวัฒนธรรม

๑.๑กิจกรรมพัฒนาแหล่งท่องเที่ยวเชิงประวัติศาสตร์วัฒนธรรม เช่น สำรวจเส้นทางเชื่อมโยงการท่องเที่ยวและประชาสัมพันธ์ส่งเสริมการท่องเที่ยว

๑.๒กิจกรรมส่งเสริมผลิตภัณฑ์ OTOP สินค้าชุมชน และของที่ระลึก เช่น ออกแบบและพัฒนาผลิตภัณฑ์ บรรจุภัณฑ์ และจัดการแสดงและจำหน่ายสินค้า OTOP ในพื้นที่กลุ่มจังหวัด

๒.เพิ่มขีดความสามารถด้านอุตสาหกรรม อัญมณี การค้า การลงทุน การค้าชายแดนเชื่อมโยง EEC และประเทศเพื่อนบ้าน

๒.๑กิจกรรมพัฒนาและปรับปรุงเส้นทางเชื่อมโยงเขตเศรษฐกิจและการค้าชายแดน เช่น ปรับปรุงถนนเพื่อเชื่อมโยงเขตเศรษฐกิจพิเศษและพื้นที่บริเวณชายแดน

๓. พัฒนาประสิทธิภาพการผลิต การแปรรูป การตลาด สินค้าเกษตร และผลไม้คุณภาพปลอดภัยและสมุนไพรอย่างครบวงจร

๓.๑ กิจกรรมพัฒนาแหล่งน้ำและระบบบริหารจัดการน้ำสนับสนุนพื้นที่การเกษตร เช่น ขุดลอกคลอง ก่อสร้างแก้มลิง และประตูระบายน้ำเพื่อกักเก็บน้ำใช้ในการเกษตรและเพิ่มประสิทธิภาพการบริหารจัดการน้ำ

๓.๒ กิจกรรมพัฒนาการผลิตสินค้าเกษตรปศุสัตว์ที่ได้มาตรฐาน เช่น ฝึกอบรมให้ความรู้เกี่ยวกับการเลี้ยงสัตว์ที่ได้มาตรฐาน

๓.๓ กิจกรรมพัฒนาตลาดสินค้าเกษตรและเชื่อมโยงเครือข่ายผู้ผลิตและผู้ประกอบการ เช่น จัดแสดงและจำหน่ายสินค้าเกษตร และเจรจาจับคู่ธุรกิจ (Business Matching)

๓.๔ กิจกรรมพัฒนาสมุนไพรไทยให้มีมาตรฐาน เช่น อบรมให้ความรู้เกี่ยวกับการปลูกพืชสมุนไพรตรวจวิเคราะห์และวิจัยสารสกัดจากสมุนไพรเพื่อใช้ในการรักษาโรคและขยายช่องทางการตลาดออนไลน์

๔. อนุรักษ์ พันธุ์ พัฒนา และปกป้องทรัพยากรธรรมชาติและสิ่งแวดล้อม อย่างมีส่วนร่วมเพื่อประโยชน์ต่อการพัฒนาเศรษฐกิจและสังคมอย่างยั่งยืน

๔.๑ กิจกรรมบริหารจัดการทรัพยากรป่าไม้และป่าชายเลน เช่น ปลูกต้นไม้ พืชอาหารสัตว์ หญ้าแฝกยึดหน้าดิน ทำแนวกันไฟป่าและปลูกป่าชายเลน

๔.๒ กิจกรรมเพิ่มศักยภาพแหล่งน้ำและป้องกันการพังทลายของตลิ่งริมแม่น้ำ เช่น ขุดสระกักเก็บน้ำก่อกำสร้างฝายชะลอน้ำ ก่อสร้างสถานีสูบน้ำและระบบส่งน้ำ

๕. พัฒนาทรัพยากรมนุษย์ สังคม การบริหารจัดการ ยกกระดับคุณภาพชีวิตให้มีความมั่นคงปลอดภัย

๕.๑ กิจกรรมพัฒนาศักยภาพแรงงาน เช่น อบรมทักษะฝีมือแรงงานเพื่อเข้าสู่ตลาดการผลิตส่งเสริมอาชีพ

๕.๒ กิจกรรมพัฒนาศักยภาพกำลังแรงงานเพื่อรับรองสังคมผู้สูงอายุ เช่น พัฒนาคำความรู้และทักษะสำหรับผู้ดูแลผู้สูงอายุ

#### ยุทธศาสตร์จังหวัด

#### วิสัยทัศน์

“เมืองชายแดนแห่งความสุข ถิ่นเกษตรและสมุนไพรคุณภาพ แหล่งท่องเที่ยวชุมชนเชิงนิเวศและอารยธรรมโบราณ ศูนย์กลางโลจิสติกส์เชื่อมโยงอินโดจีน มั่นคง มั่งคั่ง ยั่งยืน”

๑. ร้อยละของจำนวนครัวเรือนยากจนที่มีรายได้ต่ำกว่าเกณฑ์ จปฐ. ลดลงต่อปี (ร้อยละ๒๕)

๒. อายุคาดเฉลี่ยของการมีสุขภาพดีของประชาชนในจังหวัดสระแก้วเพิ่มขึ้นต่อปี (๐.๒ ปี)

๓. ร้อยละของจำนวนเกษตรกรที่ผ่านการประเมินเบื้องต้นตามมาตรฐานGAP เพิ่มขึ้นต่อปี (ร้อยละ

๗๐)

๔. ร้อยละของมูลค่าการจำหน่ายผลิตภัณฑ์สมุนไพรที่เพิ่มขึ้นต่อปี (ร้อยละ๕)

๕. ปริมาณน้ำที่กักเก็บได้ในแต่ละปี (ปีละ ๑๐๐,๐๐๐ ลบ.ม.)

๖. ร้อยละของรายได้จากการท่องเที่ยวที่เพิ่มขึ้นต่อปี (ร้อยละ๕)

๗. จำนวนแหล่งท่องเที่ยวที่ได้รับการรับรองมาตรฐานแต่ละปี (จำนวน ๒ แห่ง)
๘. ร้อยละของมูลค่าการค้าชายแดนที่เพิ่มขึ้นต่อปี (ร้อยละ๓)
๙. ร้อยละของโรงงานอุตสาหกรรมที่ได้รับความรู้เกี่ยวกับอุตสาหกรรมเชิงนิเวศที่เพิ่มขึ้นต่อปี

(ร้อยละ๓)

๑๐. จำนวนการแก้ไขปัญหาด้านความมั่นคงจากภัยคุกคามรูปแบบใหม่ของสภาความมั่นคงแห่งชาติ(จำนวน ๒ เรื่องจาก ๙ เรื่อง)

#### ประเด็นยุทธศาสตร์

๑. เสริมสร้างศักยภาพในการพัฒนาตนเอง เพื่อยกระดับมาตรฐานคุณภาพชีวิตสำหรับคนทุกช่วงวัยในทุกด้านความต้องการของชีวิตเพื่อสุขภาวะที่ตีรวมทั้งรายได้ สังคม และสิ่งแวดล้อม

๒. พัฒนาทักษะของเกษตรกร ปัจจัยการผลิต ศูนย์รวบรวม และการจัดจำหน่ายสินค้าเกษตรที่ได้มาตรฐานและเป็นเอกลักษณ์ของจังหวัด เพื่อยกระดับสินค้าเกษตรของจังหวัด

๓. ยกระดับมาตรฐานการท่องเที่ยว พัฒนาแหล่งท่องเที่ยวเชิงนิเวศ เชื่อมโยงอารยธรรมโบราณ เพิ่มขีดความสามารถสู่การท่องเที่ยวโดยชุมชนสุขชาติวิถี

๔. พัฒนาโครงสร้างพื้นฐาน และการบริหารจัดการด้านสังคมและสิ่งแวดล้อมเพื่อรองรับการเป็นศูนย์กลางโลจิสติกส์เชื่อมโยงอินโดจีน

๕. เสริมสร้างความมั่นคงเพื่อการพัฒนาพื้นที่จังหวัดชายแดน

ยุทธศาสตร์ที่ ๑ เสริมสร้างศักยภาพในการพัฒนาตนเอง เพื่อยกระดับมาตรฐานคุณภาพชีวิตสำหรับคนทุกช่วงวัยในทุกด้านความต้องการของชีวิตเพื่อสุขภาวะที่ตีรวมทั้งรายได้ สังคม และสิ่งแวดล้อม

#### เป้าหมาย

๑. ร้อยละของจำนวนครัวเรือนยากจนที่มีรายได้ต่ำกว่าเกณฑ์ จปฐ. ลดลงต่อปี(ร้อยละ๒๕)

๒. อายุคาดเฉลี่ยของการมีสุขภาพดีของประชาชนในจังหวัดสระแก้วเพิ่มขึ้นต่อปี (๐.๒ ปี)

#### แนวทางการพัฒนา

๑. พัฒนาระบบโครงสร้างพื้นฐาน ให้ครบถ้วนและสมบูรณ์ เพื่อให้ประชาชนมีรายได้และคุณภาพชีวิตที่ดีขึ้น

๒. ส่งเสริมการดำรงชีวิตของประชาชนตามหลักปรัชญาของเศรษฐกิจพอเพียง จนเป็นวิถี Way of Life

๓. ส่งเสริมและพัฒนาโครงการตามแนวพระราชดำริ (สืบสาน รักษา ต่อยอด)

๔. สร้างเสริมสุขภาวะและสิ่งแวดล้อมที่ดีในทุกช่วงวัย

๕. พัฒนาอาชีพและยกระดับผลิตภัณ์

๖. ยกระดับมาตรฐานการศึกษา ทั้งในและนอกระบบ

๗. เพิ่มประสิทธิภาพการบริหารจัดการภาครัฐในการบริหารและให้บริการประชาชน

ยุทธศาสตร์ที่ ๒ พัฒนาทักษะของเกษตรกร ปัจจัยการผลิต ศูนย์รวบรวม และการจัดจำหน่ายสินค้าเกษตรที่ได้มาตรฐานและเป็นเอกลักษณ์ของจังหวัด เพื่อยกระดับสินค้าเกษตรของจังหวัด

#### เป้าหมาย

๑. ร้อยละของจำนวนเกษตรกรที่ผ่านการประเมินเบื้องต้นตามมาตรฐาน GAP เพิ่มขึ้นต่อปี (ร้อยละ ๗๐)

๒. ร้อยละของมูลค่าการค้าชายแดนเพิ่มขึ้นต่อปี (ร้อยละ๕)

๓. ปริมาณน้ำที่กักเก็บได้ในแต่ละปี (ปีละ๑๐๐,๐๐๐ ลบ.ม.)

### แนวทางการพัฒนา

๑. บริหารจัดการแหล่งน้ำอย่างเป็นระบบ ทั้งในเขตชลประทานและนอกเขตชลประทาน
๒. ส่งเสริมการวิจัยเพื่อปรับปรุงคุณภาพ พัฒนาสินค้าเกษตรและสมุนไพร
๓. พัฒนาเกษตรและสถาบันเกษตรกรให้มีทักษะ องค์ความรู้ การใช้เทคโนโลยีทางการเกษตรและการเป็นผู้ประกอบการ
๔. ส่งเสริมการทำเกษตรกรรมยั่งยืน
๕. ส่งเสริมการใช้เทคโนโลยีและนวัตกรรมสมัยใหม่ในการผลิต พัฒนาสินค้าเกษตรและสมุนไพร
๖. ส่งเสริมการใช้พลังงานทดแทนเพื่อลดต้นทุนการผลิต
๗. ส่งเสริมการแปรรูปหรือพัฒนาบรรจุภัณฑ์เพื่อเพิ่มมูลค่า
๘. พัฒนาและยกระดับสินค้าเกษตรและสมุนไพรให้ได้มาตรฐาน
๙. เสริมสร้างช่องทางการจัดจำหน่ายและประชาสัมพันธ์สินค้าการเกษตรและสมุนไพรทั้งในและต่างประเทศ

ยุทธศาสตร์ที่ ๓ ยกกระดับมาตรฐานการท่องเที่ยว พัฒนาแหล่งท่องเที่ยวเชิงนิเวศ เชื่อมโยงอารยธรรมโบราณเพิ่มขีดความสามารถสู่การท่องเที่ยวโดยชุมชนสุขชาติวิถี

#### เป้าหมาย

๑. ร้อยละของรายได้จากการท่องเที่ยวที่เพิ่มขึ้นต่อปี (ร้อยละ๕)
๒. จำนวนแหล่งท่องเที่ยวที่ได้รับการรับรองมาตรฐานแต่ละปี (จำนวน ๒ แห่ง)

### แนวทางการพัฒนา

๑. พัฒนาสิ่งอำนวยความสะดวกและบริการด้านการท่องเที่ยวให้เพียงพอและได้มาตรฐานปลอดภัย
๒. ส่งเสริมเครือข่ายภาคประชาชนให้เข้ามามีส่วนร่วมด้านการท่องเที่ยวและสร้างเครือข่ายการท่องเที่ยวทั้งในและต่างประเทศ
๓. ส่งเสริมพัฒนาทักษะวิชาชีพแก่สมาชิกชุมชน บุคลากรด้านการท่องเที่ยวและผู้ประกอบการการท่องเที่ยว
๔. พัฒนาศักยภาพแหล่งท่องเที่ยวโดยรับการตรวจประเมินคุณภาพมาตรฐานที่กรมการท่องเที่ยวกำหนด
๕. พัฒนาการท่องเที่ยวให้มีความหลากหลาย เพื่อเพิ่มทางเลือกในการท่องเที่ยว อาทิ การท่องเที่ยวเชิงสุขภาพ เชิงเกษตร เชิงกีฬา และวิถีชุมชน
๖. จัดกิจกรรมพิเศษหรืองานมหกรรมในแหล่งท่องเที่ยวของจังหวัด อาทิ มหกรรมกีฬาเสริมสุขภาพ
๗. พัฒนาภาพลักษณ์การท่องเที่ยว ตามกลุ่มศักยภาพของแหล่งท่องเที่ยว
๘. พัฒนาแผนการตลาดเชิงรุก ผ่านสื่อดิจิทัล
๙. พัฒนาระบบฐานข้อมูลสารสนเทศด้านการท่องเที่ยว

ยุทธศาสตร์ที่ ๔ พัฒนาโครงสร้างพื้นฐาน และการบริหารจัดการด้านสังคมและสิ่งแวดล้อมเพื่อรองรับการเป็นศูนย์กลางโลจิสติกส์เชื่อมโยงอินโดจีน

#### เป้าหมาย

๑. ร้อยละของมูลค่าการค้าชายแดนที่เพิ่มขึ้นต่อปี (ร้อยละ๓)
๒. ร้อยละของโรงงานอุตสาหกรรมที่ได้รับความรู้เกี่ยวกับอุตสาหกรรมเชิงนิเวศที่เพิ่มขึ้นต่อปี (ร้อยละ๓)

## แนวทางการพัฒนา

๑. พัฒนาโครงสร้างพื้นฐานเพื่อรับรองการคมนาคมและการขนส่ง เชื่อมโยงกับจังหวัดใกล้เคียงและประเทศเพื่อนบ้าน
๒. ส่งเสริมและสร้างบรรยากาศในการค้า การค้าขายแดน การลงทุน และเชิญชวนให้ผู้ประกอบการ นักลงทุนมาดำเนินกิจการในจังหวัดสระแก้ว
๓. ยกระดับการให้บริการพิธีศุลกากรและพิธีการตรวจเข้าเมืองเพื่ออำนวยความสะดวกการค้าขายแดน
๔. พัฒนาระบบฐานข้อมูลด้านโครงสร้างพื้นฐาน ผังเมือง การค้า การลงทุน แรงงาน สาธารณสุขและสิ่งแวดล้อมในเขตเศรษฐกิจพิเศษสระแก้ว รวมทั้งการจัดตั้งศูนย์บริการเบ็ดเสร็จ (One Stop service - OSS)
๕. พัฒนาระบบการผลิตและพัฒนาฝีมือแรงงานของแรงงานท้องถิ่นและต่างด้าวให้สอดคล้องกับตลาดแรงงาน รวมถึงการอำนวยความสะดวกด้านการอนุญาตให้ใช้แรงงานต่างด้าว
๖. เตรียมการรองรับการเปลี่ยนแปลงการดำรงชีวิต/การประกอบอาชีพ/การอยู่อาศัย/การพัฒนาคุณภาพชีวิตที่จะเกิดในเขตเศรษฐกิจพิเศษสระแก้ว
๗. ส่งเสริมนิคมอุตสาหกรรมสระแก้วให้เติบโตอย่างยั่งยืน

## ยุทธศาสตร์ที่ ๕ เสริมสร้างความมั่นคงเพื่อการพัฒนาพื้นที่จังหวัดชายแดน

### เป้าหมาย

๑. จำนวนการแก้ไขปัญหาด้านความมั่นคงจากภัยคุกคามรูปแบบใหม่ของสภาความมั่นคงแห่งชาติ (จำนวนเรื่องจาก ๙ เรื่อง)

### แนวทางการพัฒนา

๑. เสริมสร้างความมั่นคงปลอดภัยจากภัยคุกคามในพื้นที่จังหวัดชายแดน
๒. เพิ่มประสิทธิภาพในการพัฒนาระบบฐานข้อมูลด้านความมั่นคงให้มีความครบถ้วนสมบูรณ์สามารถใช้งานได้ทันทีและเชื่อมโยงกับฐานข้อมูลของหน่วยงานต่างๆ
๓. เสริมสร้างความสัมพันธ์และความร่วมมือที่ดีในระดับท้องถิ่นกับประเทศเพื่อนบ้าน(จังหวัด, ฝ่ายทหาร, ฝ่ายปกครอง, ฝ่ายพลเรือน)
๔. เสริมสร้างศักยภาพคนและชุมชนให้มีจิตสำนึกและมีส่วนร่วมในการแก้ไขปัญหาด้านความมั่นคง
๕. สร้างตระหนักรู้ สืบสาน รักษา ต่อยอด ตามหลักปรัชญาของเศรษฐกิจพอเพียงศาสตร์พระราชา สร้างทักษะวิชาชีพในการแก้ไขปัญหาความมั่นคงและภัยคุกคามให้ประชาชนในพื้นที่ชายแดน

## ๑.๔ ยุทธศาสตร์การพัฒนาขององค์กรปกครองส่วนท้องถิ่นในเขตจังหวัด

### วิสัยทัศน์

“องค์กรปกครองส่วนท้องถิ่นในเขตจังหวัดสระแก้ว เป็นศูนย์กลางพัฒนาท้องถิ่นอย่างมีส่วนร่วมเพื่อบริการสาธารณะที่ดี”

### ยุทธศาสตร์

๑. ด้านการพัฒนาโครงสร้างพื้นฐานสู่ความเป็นเมืองแห่งอนาคต
๒. ด้านการพัฒนา การศึกษา สาธารณสุข และสังคมที่มีคุณภาพชีวิตที่ยั่งยืน
๓. ด้านการพัฒนาเศรษฐกิจแบบองค์รวม
๔. ด้านการพัฒนาการท่องเที่ยว กีฬา ศาสนา และมรดกทางวัฒนธรรม
๕. ด้านการพัฒนาความมั่นคงปลอดภัยในชีวิตและทรัพย์สิน
๖. ด้านการพัฒนา อนุรักษ์ทรัพยากรธรรมชาติและสิ่งแวดล้อม

๗. ด้านการพัฒนา การเมือง การปกครอง การบริหารราชการที่มีประสิทธิภาพ

#### เป้าหมาย

**ยุทธศาสตร์ที่ ๑ ด้านการพัฒนาโครงสร้างพื้นฐานสู่ความเป็นเมืองแห่งอนาคต**

๑. พัฒนาโครงสร้างพื้นฐานให้เอื้อต่อการขยายตัวทางเศรษฐกิจและสังคมทันต่อสภาวการณ์
๒. พัฒนาความเป็นเมืองแห่งอนาคตเพื่อยกระดับเศรษฐกิจและสังคม

#### แนวทางการพัฒนา

๑. พัฒนาโครงสร้างพื้นฐาน ระบบโลจิสติกส์ ดิจิทัล และสิ่งอำนวยความสะดวกให้มีคุณภาพมาตรฐานทั้งถึงและเชื่อมโยงอย่างเป็นระบบ
๒. พัฒนาเมือง สาธารณูปการให้มีมาตรฐานเพื่อคุณภาพชีวิตที่ดี
๓. พัฒนาแหล่งน้ำและบริหารจัดการน้ำอย่างเป็นระบบให้ตอบสนองกับความต้องการของประชาชน
๔. นำระบบเทคโนโลยีสารสนเทศและการสื่อสารเพื่อการจัดการสู่ความเป็นเมือง ๔.๐
๕. การพัฒนาด้านผังเมือง วิศวกรรมจราจร และควบคุมอาหาร เพื่อรองรับการขยายตัวของเมือง

**ยุทธศาสตร์ที่ ๒ ด้านการพัฒนา การศึกษา สาธารณสุข และสังคมที่มีคุณภาพชีวิตที่ยั่งยืน**

๑. ยกระดับการศึกษาให้มีมาตรฐานและทันต่อการเปลี่ยนแปลง สู้สังคมแห่งคุณภาพที่มั่นคง
๒. พัฒนาระบบการแพทย์และสาธารณสุข เพื่อเสริมสร้างสุขภาวะสู่สังคมแห่งความสุขที่ยั่งยืน

#### แนวทางการพัฒนา

๑. พัฒนาระบบการจัดการศึกษาในระบบ การศึกษานอกระบบและการศึกษาตามอัธยาศัยให้มีคุณภาพ เสมอภาค ลดความเหลื่อมล้ำ สร้างโอกาส เรียนรู้ตลอดชีวิตของสังคม และใช้ระบบเทคโนโลยีดิจิทัลเข้ามาเพิ่มประสิทธิภาพ ฝีมือแรงงานและการเรียนการสอนเพื่อสร้างการเรียนรู้วิถีใหม่
๒. เสริมสร้างสุขภาวะในทุกมิติและทุกช่วงวัย
๓. เสริมสร้างความเข้มแข็งให้สถาบันครอบครัวมีความแข็งแรง อบอุ่น ปลอดภัยมีภูมิคุ้มกัน
๔. การป้องกันและแก้ไขปัญหาการตั้งครรภ์ก่อนวัยอันควร
๕. เสริมสร้างสวัสดิการสังคม การพัฒนาสังคม การสังคมสงเคราะห์ และการพัฒนาคุณภาพชีวิตเพื่อลดความเหลื่อมล้ำและลดช่องว่างทางสังคมให้เกิดความทั่วถึงและยั่งยืน

**ยุทธศาสตร์ที่ ๓ ด้านการพัฒนาเศรษฐกิจแบบองค์รวม**

๑. พัฒนาวัตถุกรรม การแปรรูป และสร้างคุณภาพการผลิต ส่งเสริมการลงทุนเพื่อยกระดับสินค้าสู่การพาณิชย์
๒. ยกระดับเศรษฐกิจฐานราก ให้มีความเข้มแข็ง มั่นคง มั่งคั่ง ยั่งยืน

#### แนวทางการพัฒนา

๑. ส่งเสริมความเป็นเมืองสมุนไพรครบวงจรเพื่อค้าและพาณิชย์
๒. ยกระดับคุณภาพสินค้าและบริการให้มีคุณภาพและได้มาตรฐานสากล
๓. ส่งเสริม สนับสนุนให้มีการรวมกลุ่ม การสร้างเครือข่ายทุกภาคส่วนในประเภทต่างๆ เพื่อก่อให้เกิดการพัฒนาเศรษฐกิจ และสร้างนวัตกรรม สร้างโอกาสทางธุรกิจให้ SME Startup วิสาหกิจชุมชน วิสาหกิจเพื่อสังคม สามารถเข้าถึงเทคโนโลยีดิจิทัลและตลาดสมัยใหม่ เพื่อก่อให้เกิดรายได้ สู่การพัฒนาและยกระดับเศรษฐกิจฐานราก

๔. สร้าง พัฒนาระบบสารสนเทศและฐานข้อมูลด้านการเศรษฐกิจ การค้าการลงทุนที่ทันสมัย เพื่อเป็นเครื่องมือประกอบการกำหนดทิศทางและการบริหารด้านเศรษฐกิจ อำนวยความสะดวก รวดเร็ว ให้แก่ทุกภาคส่วน

๕. ส่งเสริมและพัฒนาขีดความสามารถด้านการค้าและการลงทุนที่สอดคล้องกับระเบียบเศรษฐกิจ และเชื่อมโยงระหว่างภูมิภาคอย่างไร้รอยต่อ

๖. พัฒนาระบบการเกษตรตามแนวทางหลักของปรัชญาเศรษฐกิจพอเพียงโดยนำเทคโนโลยี ดิจิทัล เข้ามาบริหารจัดการ

#### ยุทธศาสตร์ที่ ๔ ด้านการพัฒนาการท่องเที่ยว กีฬา ศาสนา และมรดกทางวัฒนธรรม

๑. ยกระดับการท่องเที่ยวและบริการที่หลากหลายเชื่อมต่อภาคและภูมิภาค และสร้างอัตลักษณ์ วัฒนธรรม ประเพณี ให้มีความเข้มแข็งและยั่งยืน

๒. ส่งเสริมกีฬา นันทนาการ เพื่อความเป็นเลิศในระดับชาติและนานาชาติ

#### แนวทางการพัฒนา

๑. เพิ่มมูลค่าการท่องเที่ยวและบริการเพื่อก่อให้เกิดอุตสาหกรรมการท่องเที่ยว

๒. สร้าง พัฒนา ส่งเสริมการท่องเที่ยวและบริการในทุกประเภท การท่องเที่ยวเชิงวิถีอย่าง บูรณาการมีส่วนร่วมและเชื่อมโยงกับประเทศเพื่อนบ้านเพื่อก่อให้เกิดมูลค่าทางเศรษฐกิจ

๓. ส่งเสริม พัฒนาศักยภาพประชาชนและบุคลากรที่เกี่ยวข้องกับการดำเนินงานด้านการท่องเที่ยวและบริการทุกภาคส่วนให้มีความพร้อมกับการท่องเที่ยววิถีใหม่และเสริมสร้างเครือข่ายความร่วมมือด้านการท่องเที่ยวและบริการอย่างมีส่วนร่วมเป็นรูปธรรมยั่งยืน

๔. ส่งเสริม พัฒนา สนับสนุนการประชาสัมพันธ์ที่หลากหลายภาษา กิจกรรมท่องเที่ยวที่หลากหลาย การตลาดการท่องเที่ยวเชิงรุกผ่านสื่อทุกรูปแบบที่ทันสมัยนำเทคโนโลยีดิจิทัลเข้ามาบริหารจัดการ ฐานข้อมูลด้านการท่องเที่ยวและบริการเพื่อสร้างการรับรู้แก่นักท่องเที่ยวทั้งในและต่างประเทศอย่างมีประสิทธิภาพ

๕. ส่งเสริม สนับสนุนการกีฬา และนันทนาการ ก้าวสู่ความเป็นเลิศให้เป็นที่ประจักษ์ในเวที ระดับชาติ และนานาชาติ และพัฒนาโครงสร้างพื้นฐาน ด้านกีฬาให้มีความพร้อมตามมาตรฐานสากล

๖. พัฒนา พื้นฟูอนุรักษ์ โบราณสถาน โบราณวัตถุ สถาปัตยกรรม และส่วนเสริมคุณค่าทาง ศาสนา ศิลปะ วัฒนธรรม ภูมิปัญญา ประวัติศาสตร์ ขนบธรรมเนียมประเพณีมรดกทางวัฒนธรรม ก่อให้เกิด พิพิธภัณฑสถาน ศูนย์การเรียนรู้ แหล่งเรียนรู้ และความเป็นอัตลักษณ์ของท้องถิ่น

๗. ส่งเสริมบทบาทสถาบัน “บวร” บ้าน วัด โรงเรียน ในการพัฒนาสู่ชุมชนคุณธรรม

#### ยุทธศาสตร์ที่ ๕ ด้านการพัฒนาความมั่นคงปลอดภัยในชีวิตและทรัพย์สิน

๑. เสริมสร้างความเข้มแข็งของท้องถิ่น ให้มีความปลอดภัย ในชีวิตและทรัพย์สิน

๒. เสริมสร้างความมั่นคงในการพัฒนาทรัพยากรมนุษย์ ท้องถิ่น และชายแดนอย่างมีคุณภาพ

#### แนวทางการพัฒนา

๑. ดำรง รักษา สถาบันชาติ ศาสนา พระมหากษัตริย์

๒. ป้องกันภัยคุกคามในทุกรูปแบบ และแก้ไขปัญหาเสพติด การตั้งครุฑในวัยรุนอบายมุข สื่ออิเล็กทรอนิกส์ สื่อสังคมออนไลน์

๓. รักษาความปลอดภัยในชีวิตและทรัพย์สินของประชาชน

๔. ป้องกันและฟื้นฟูระบบบรรเทาสาธารณภัย ระบบเตือนภัย ระบบบริการทางการแพทย์ฉุกเฉิน และมีการเตรียมความพร้อมรับมือกับภาวะฉุกเฉินทุกรูปแบบ

๕. จัดทำระบบฐานข้อมูลท้องถิ่นที่เชื่อมโยงทุกมิติ และนำไปสู่การแก้ไขปัญหาและพัฒนา อย่าง เป็นรูปธรรม

## ยุทธศาสตร์ที่ ๖ ด้านการพัฒนา อนุรักษ์ทรัพยากรธรรมชาติและสิ่งแวดล้อม

๑. ยกระดับบริหารจัดการทรัพยากรธรรมชาติและสิ่งแวดล้อมอย่างมีคุณค่าให้เกิดความสมดุล และยั่งยืน

๒. เสริมสร้างการอนุรักษ์ ฟื้นฟู และรักษาทรัพยากรธรรมชาติและสิ่งแวดล้อมให้มีระบบนิเวศที่มีความสมบูรณ์และมั่นคง

### แนวทางการพัฒนา

๑. ส่งเสริม ฟื้นฟู รักษาอนุรักษ์ ทรัพยากรธรรมชาติและสิ่งแวดล้อม
๒. ส่งเสริมและพัฒนาควบคุมป้องกันแก้ไขปัญหาขยะ น้ำเสีย สิ่งปฏิกูล และมลพิษ
๓. ส่งเสริม พัฒนา อนุรักษ์ และการใช้พลังงานทดแทน พลังงานทางเลือก และพลังงานหมุนเวียนที่เป็นมิตรกับสิ่งแวดล้อม
๔. การจัดการทรัพยากรธรรมชาติและสิ่งแวดล้อมอย่างมีส่วนร่วมให้ดำรงความสมบูรณ์ของระบบนิเวศอย่างยั่งยืน
๕. ส่งเสริมการจัดการขยะตั้งแต่ระดับจุลภาคไปจนถึงระดับมหภาคก่อให้เกิดระบบสวัสดิการและรายได้

## ยุทธศาสตร์ที่ ๗ ด้านการพัฒนา การเมือง การปกครอง การบริหารราชการที่มีประสิทธิภาพ

๑. ส่งเสริมการมีส่วนร่วมในการพัฒนาท้องถิ่นทุกภาคส่วน
๒. ยกระดับการบริหารจัดการภาครัฐ เพื่อรับรองการพัฒนาเมือง และสังคมคุณภาพสูง

### แนวทางการพัฒนา

๑. เสริมสร้างกระบวนการการเมืองการปกครองอย่างมีส่วนร่วมเพื่อให้เกิดความเข้มแข็งและมั่นคง
๒. ส่งเสริมศักยภาพของท้องถิ่นในทุกมิติตามหลักการบริหารจัดการบ้านเมืองที่ดีและบูรณาการทุกภาคส่วน
๓. จัดโครงสร้างองค์กรให้มีประสิทธิภาพและมีสมรรถนะ ทำให้เกิดตามหลักธรรมาภิบาลบรรลุตามนโยบายและบริหารงานทันสมัย ลดขั้นตอน รวดเร็ว โปร่งใส ตรวจสอบได้ เพื่อให้เกิดการบริหารภาครัฐอัจฉริยะ
๔. พัฒนาเทคโนโลยีและบุคลากรของท้องถิ่นให้มีสมรรถนะก้าวทันการเปลี่ยนแปลงวิถีใหม่
๕. ส่งเสริมการจัดเก็บข้อมูล ตลอดจนเข้าถึงการเชื่อมโยงและใช้งานข้อมูลโดยมีเป้าหมายเพื่อเผยแพร่ข้อมูล สร้างการเรียนรู้ และสร้างการรับรู้การบริหารท้องถิ่นเพื่อให้ประชาชนมีส่วนร่วม ในการเข้าถึงบริการภาครัฐ

### ๑.๕ ไทยแลนด์ ๔.๐ (THAILAND ๔.๐)

การจัดทำแผนพัฒนาท้องถิ่นต้องมีความสัมพันธ์กับไทยแลนด์ ๔.๐ โดยให้ความสำคัญกับการพัฒนาด้านเทคโนโลยีกลุ่มอาหาร เกษตร และเทคโนโลยีชีวภาพ กลุ่มสาธารณสุข สุขภาพ และเทคโนโลยีทางการแพทย์ กลุ่มเครื่องมือ อุปกรณ์อัจฉริยะ หุ่นยนต์ และระบบเครื่องกลที่ใช้ระบบอิเล็กทรอนิกส์ควบคุม กลุ่มดิจิทัล เทคโนโลยีอินเทอร์เน็ตที่เชื่อมต่อและบังคับอุปกรณ์ต่างๆ ปัญญาประดิษฐ์และเทคโนโลยีสมองกลฝังตัว กลุ่มอุตสาหกรรมสร้างสรรค์ วัฒนธรรม และบริการที่มีมูลค่าสูง โดยรายละเอียดไทยแลนด์ ๔.๐ มีดังนี้

ประเทศไทย ๔.๐...





ประเทศไทย ๔.๐ ถือเป็นการพัฒนา เครื่องยนต์เพื่อขับเคลื่อนการเติบโตทางเศรษฐกิจชุดใหม่ (New Engines of Growth) ด้วยการเปลี่ยนแปลง ความได้เปรียบเชิงเปรียบเทียบ ของประเทศที่มีอยู่ ๒ ด้าน คือ ความหลากหลายเชิงชีวภาพ และ ความหลากหลายเชิงวัฒนธรรม ให้เป็นความได้เปรียบในเชิงแข่งขัน โดยการเติมเต็มด้วยวิทยาการ ความคิดสร้างสรรค์ นวัตกรรม วิทยาศาสตร์ เทคโนโลยี การวิจัยและพัฒนา แล้วต่อยอดความได้เปรียบเชิงเปรียบเทียบเป็น ๕ กลุ่มเทคโนโลยีและอุตสาหกรรมเป้าหมาย ประกอบด้วย

๑. กลุ่มอาหาร เกษตร และเทคโนโลยีชีวภาพ (Food, Agriculture & Bio-Tech) อาทิ เทคโนโลยีการเกษตร (Agritech) เทคโนโลยีอาหาร (Foodtech) เป็นต้น
๒. กลุ่มสาธารณสุข สุขภาพ และเทคโนโลยีทางการแพทย์ (Health, Wellness & Bio-Med) อาทิ เทคโนโลยีสุขภาพ (Healthtech) เทคโนโลยีการแพทย์ (Medtech) สปา (Spa) เป็นต้น
๓. กลุ่มเครื่องมือ อุปกรณ์อัจฉริยะ หุ่นยนต์ และระบบเครื่องกลที่ใช้ระบบอิเล็กทรอนิกส์ควบคุม (Smart Devices, Robotics & Mechatronics) อาทิ เทคโนโลยีหุ่นยนต์ (Robotech) เป็นต้น
๔. กลุ่มดิจิทัล เทคโนโลยีอินเทอร์เน็ตที่เชื่อมต่อและบังคับอุปกรณ์ต่างๆ ปัญญาประดิษฐ์และเทคโนโลยีสมองกลฝังตัว (Digital, IOT, Artificial intelligence & Embedded Technology) อาทิ เทคโนโลยีการเงิน (Fintech) อุปกรณ์เชื่อมต่อออนไลน์โดยไม่ต้องใช้คน (IoT) เทคโนโลยีการศึกษา (Edtech) อี-มาร์เก็ตเพลส (E-Market place) อี-คอมเมิร์ซ (E-Commerce) เป็นต้น
๕. กลุ่มอุตสาหกรรมสร้างสรรค์ วัฒนธรรม และบริการที่มีมูลค่าสูง (Creative, Culture & High Value Services) อาทิ เทคโนโลยีการออกแบบ (Designtech) ธุรกิจไลฟ์สไตล์ (Lifestyle Business) เทคโนโลยีการท่องเที่ยว (Traveltech) การเพิ่มประสิทธิภาพการบริการ (Service Enhancing) เป็นต้น

๒. ยุทธศาสตร์ขององค์กรปกครองส่วนท้องถิ่น

๒.๑ วิสัยทัศน์

“เมืองการศึกษาเด่น เน้นคุณภาพชีวิต สัมฤทธิ์ด้วยธรรมมาภิบาล บนพื้นฐานการมีส่วนร่วมของประชาชน”

๒.๒ ยุทธศาสตร์/เป้าประสงค์/ตัวชี้วัด/ค่าเป้าหมาย/กลยุทธ์/แผนงาน

**ยุทธศาสตร์ที่ ๑ การพัฒนาระบบสาธารณสุขปโภค โครงสร้างพื้นฐานและผังเมือง**  
**เป้าประสงค์/ตัวชี้วัด :**

๑. การสร้างและบำรุงรักษาด้านสาธารณสุขทั้งทางน้ำทางบก
๒. การจัดการระบบสาธารณสุขปโภค สาธารณูปการ
๓. จัดให้มีระบบโทรคมนาคม สื่อสารและบริการ
๔. จัดให้มีแสงสว่าง ขยายและบำรุงรักษา

๕. จัดให้มีน้ำอุปโภคและบริโภคอย่างเพียงพอ
๖. ก่อสร้างพัฒนาและบำรุงรักษาระบบระบายน้ำ ท่อ/คลองระบายน้ำในชุมชน
๗. ส่งเสริมสนับสนุนการจัดทำผังเมืองรวมเพื่อรองรับการขยายตัวของชุมชน

**กลยุทธ์/แนวทางการพัฒนา :**

แนวทางการที่ ๑ การพัฒนาเส้นทางคมนาคม ก่อสร้างถนน ปรับปรุงถนน ซ่อมแซมถนน สะพาน ท่อระบายน้ำ

แนวทางการที่ ๒ การพัฒนา การติดตั้ง ขยายเขตไฟฟ้า และปรับปรุงซ่อมแซมระบบไฟฟ้า

แนวทางการที่ ๓ การพัฒนาแหล่งน้ำ การติดตั้งระบบประปา ปรับปรุงซ่อมแซมระบบ น้ำประปา

**ยุทธศาสตร์ที่ ๒ การพัฒนาด้านการเกษตร ส่งเสริมทางเศรษฐกิจชุมชน และสร้างความเข้มแข็ง**

**เป้าประสงค์/ตัวชี้วัด :**

๑. เพิ่มประสิทธิภาพการเกษตรกรรมครบวงจรตามแนวทฤษฎีใหม่และฐานการเรียนรู้ และการผลิตภัณฑ์สินค้า OTOP
๒. พัฒนาฝีมือแรงงาน กลุ่มอาชีพและจัดระเบียบร้านค้าชุมชน
๓. ประชาชนได้รับสวัสดิการตามนโยบายรัฐบาล ระเบียบ และข้อกำหนด

**กลยุทธ์/แนวทางการพัฒนา :**

แนวทางการที่ ๑ ส่งเสริมพัฒนาด้านเกษตร และเศรษฐกิจพอเพียง

แนวทางการที่ ๒ สนับสนุนและส่งเสริมอาชีพราษฎร เพื่อสร้างโอกาสเพิ่มรายได้

แนวทางการที่ ๓ สนับสนุนและส่งเสริมสวัสดิการสังคมสงเคราะห์แก่เด็ก เยาวชน สตรี คนชรา ผู้ด้อยโอกาส ผู้พิการ และผู้ป่วยเอดส์

แนวทางการที่ ๔ สนับสนุนให้ชุมชนร่วมคิดร่วมทำ ใช้หลักการมีส่วนร่วม การปลูกจิตสำนึก

แนวทางการที่ ๕ สนับสนุนการรักษาความมั่นคง รักษาความสงบภายในชุมชน มีความมั่นคงตามระบอบประชาธิปไตย

**ยุทธศาสตร์ที่ ๓ การพัฒนาระบบการศึกษาและส่งเสริมศาสนาวัฒนธรรม ประเพณีท้องถิ่น**

**เป้าประสงค์/ตัวชี้วัด :**

๑. พัฒนาระบบการศึกษาและฟื้นฟู อนุรักษ์ มาตรฐานวัฒนธรรม ประเพณีท้องถิ่น ภูมิปัญญาท้องถิ่น ให้คงอยู่คู่ท้องถิ่นและเป็นที่สนใจและดึงดูดนักท่องเที่ยว
๒. ประชาชนได้รับสวัสดิการตามนโยบายรัฐบาล ระเบียบ และข้อกำหนด

**กลยุทธ์/แนวทางการพัฒนา :**

แนวทางการที่ ๑ ส่งเสริมและอนุรักษ์ศิลปวัฒนธรรมและประเพณีอันดีงามของท้องถิ่น

แนวทางการที่ ๒ ส่งเสริมด้านการศึกษาและสนับสนุนการเรียนรู้จากแหล่งเรียนรู้ และภูมิปัญญาท้องถิ่น

แนวทางการที่ ๓ ส่งเสริมพัฒนาและใช้ประโยชน์จากแหล่งเรียนรู้และภูมิปัญญาท้องถิ่น

แนวทางการที่ ๔ สนับสนุนและส่งเสริมการกีฬา นันทนาการ สถานพักผ่อนหย่อนใจ และลานกีฬาให้เพียงพอ

#### ยุทธศาสตร์ที่ ๔ การพัฒนาด้านการสาธารณสุข

##### เป้าประสงค์/ตัวชี้วัด :

๑. ประชาชนได้รับสวัสดิการตามนโยบายรัฐบาล ระเบียบ และข้อกำหนด
๒. ส่งเสริมโภชนาการตามมาตรฐานที่กระทรวงสาธารณสุขกำหนด
๓. ป้องกันและควบคุมโรคติดต่อไม่ให้ระบาด
๔. สนับสนุนกลุ่ม อสม. และทีมกู้ชีพฉุกเฉิน

##### กลยุทธ์/แนวทางการพัฒนา :

แนวทางที่ ๑ รณรงค์ ป้องกัน ควบคุมโรค และงานสาธารณสุข

#### ยุทธศาสตร์ที่ ๕ การพัฒนาด้านทรัพยากรธรรมชาติและสิ่งแวดล้อม

##### เป้าประสงค์/ตัวชี้วัด :

๑. ทรัพยากรธรรมชาติและสิ่งแวดล้อมภายในตำบลได้รับการฟื้นฟูและมีสภาพดีขึ้น
๒. ประชาชนมีจิตสำนึกในการรักษาทรัพยากรและสิ่งแวดล้อม

##### กลยุทธ์/แนวทางการพัฒนา :

แนวทางที่ ๑ ฟื้นฟูธรรมชาติ พัฒนาทรัพยากรป่าไม้และทรัพยากรน้ำ และรณรงค์ปลูกจิตสำนึกให้ประชาชนตระหนักถึงคุณค่า มีส่วนร่วมในการเฝ้าระวังและป้องกันแก้ปัญหามลพิษ และสภาพแวดล้อมต่างๆ

แนวทางที่ ๒ พัฒนาแหล่งท่องเที่ยวและส่งเสริมการท่องเที่ยวเชิงนิเวศน์

#### ยุทธศาสตร์ที่ ๖ การพัฒนาประสิทธิภาพด้านการเมือง การบริหารและองค์กร

##### เป้าประสงค์/ตัวชี้วัด :

๑. ส่งเสริมให้เกิดการบริหารจัดการที่มีประสิทธิภาพ ตอบสนองความต้องการของประชาชนตามหลักการบริหารกิจการบ้านเมืองที่ดี
๒. การจัดระเบียบโครงสร้าง การบริหารจัดการภายในองค์กร ให้สามารถปฏิบัติหน้าที่ให้เกิดประสิทธิภาพและประสิทธิผลยิ่งขึ้น
๓. ส่งเสริมสนับสนุนบุคลากรในหน่วยงานให้ศึกษา/อบรม หลักสูตรต่างๆ
๔. ส่งเสริมสนับสนุนและบูรณาการการพัฒนาเทศบาลร่วมกับหน่วยงานที่เกี่ยวข้องทุกภาคส่วนอย่างเป็นรูปธรรม
๕. ยึดหลักการบริหารและแนวทางการทำงานตามกระแสพระราชดำรัสและพระบรมราโชวาทของพระบาทสมเด็จพระเจ้าอยู่หัว

##### กลยุทธ์/แนวทางการพัฒนา :

แนวทางที่ ๑ การบริหารจัดการองค์กร การปรับปรุงอาคาร สถานที่ และเครื่องมือเครื่องใช้สำนักงานให้มีความเหมาะสม เพียงพอต่อการปฏิบัติงาน

แนวทางที่ ๒ พัฒนาทักษะเพิ่มขีดความสามารถของผู้บริหารท้องถิ่น สมาชิกสภาท้องถิ่น และพนักงานองค์กรปกครองส่วนท้องถิ่น

#### ๒.๗ จุดยืนทางยุทธศาสตร์

การกำหนดจุดยืนทางยุทธศาสตร์ (Positioning) ของเทศบาลตำบลท่าเกษม กำหนดการพัฒนาที่ครอบคลุมกิจกรรมต่าง ๆ ของเทศบาลตำบลท่าเกษมที่เกี่ยวข้องกับยุทธศาสตร์การพัฒนา จำนวน ๖ ยุทธศาสตร์ ดังนี้

เข้มแข็ง  
ท้องถิ่น

- ยุทธศาสตร์ที่ ๑ การพัฒนาระบบสาธารณสุขปโภค โครงสร้างพื้นฐานและผังเมือง
- ยุทธศาสตร์ที่ ๒ การพัฒนาด้านการเกษตร ส่งเสริมทางเศรษฐกิจชุมชน และสร้างความเข้มแข็งชุมชน
- ยุทธศาสตร์ที่ ๓ การพัฒนาระบบการศึกษาและส่งเสริมศาสนาวัฒนธรรม ประเพณีท้องถิ่น
- ยุทธศาสตร์ที่ ๔ การพัฒนาด้านการสาธารณสุข
- ยุทธศาสตร์ที่ ๕ การพัฒนาด้านทรัพยากรธรรมชาติและสิ่งแวดล้อม
- ยุทธศาสตร์ที่ ๖ การพัฒนาประสิทธิภาพด้านการเมือง การบริหารและองค์กร

### ๒.๘ ความเชื่อมโยงของยุทธศาสตร์ในภาพรวม

ในภาพรวมแล้วยุทธศาสตร์การพัฒนาของเทศบาลตำบลท่าเกษม มุ่งเน้นการพัฒนา ๖ ด้าน ได้แก่ การพัฒนาระบบสาธารณสุขปโภค โครงสร้างพื้นฐานและผังเมือง การพัฒนาด้านการเกษตร ส่งเสริมทางเศรษฐกิจชุมชน และสร้างความเข้มแข็งชุมชน การพัฒนาระบบการศึกษาและส่งเสริมศาสนาวัฒนธรรม ประเพณีท้องถิ่น การพัฒนาด้านการสาธารณสุขชุมชน การพัฒนาด้านทรัพยากรธรรมชาติและสิ่งแวดล้อม การพัฒนาประสิทธิภาพด้านการเมือง การบริหารและองค์กร

### ๒.๙ ความเชื่อมโยงของยุทธศาสตร์ในภาพรวม

ในการจัดทำแผนพัฒนาท้องถิ่น (พ.ศ. ๒๕๖๖ – ๒๕๗๐) ของเทศบาลตำบลท่าเกษม มีความสอดคล้องกับ ยุทธศาสตร์การพัฒนาขององค์กรปกครองส่วนท้องถิ่นจังหวัด ยุทธศาสตร์จังหวัด ยุทธศาสตร์การพัฒนากลุ่มจังหวัด ยุทธศาสตร์การพัฒนาภาค แผนพัฒนาเศรษฐกิจและสังคมแห่งชาติ ฉบับที่ ๑๓ ยุทธศาสตร์ชาติ ๒๐ ปี และไทยแลนด์ ๔.๐ ดังนี้

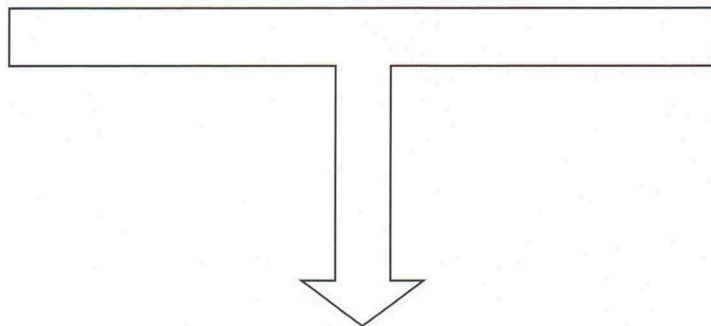



ยุทธศาสตร์ จังหวัด  
ยุทธศาสตร์ที่ ๑ เสริมสร้างกระบวนการเรียนรู้และสภาพแวดล้อมของประชาชนให้สามารถปรับตัวประกอบอาชีพและมีสภาพแวดล้อมที่ดีและคุณภาพชีวิตที่ดี

ยุทธศาสตร์ที่ ๒ ปรับปรุงปัจจัยและกระบวนการผลิตสินค้าเกษตรปลอดภัยให้ได้คุณภาพมาตรฐานสากล

ยุทธศาสตร์ที่ ๓ เพิ่มประสิทธิภาพโครงสร้างพื้นฐาน การลงทุน พัฒนาเศรษฐกิจ การบริหารจัดการด้านสังคมและสิ่งแวดล้อมเพื่อรองรับการพัฒนาเขตเศรษฐกิจพิเศษระยอง

ยุทธศาสตร์ที่ ๔ เสริมสร้างคุณภาพโครงสร้างพื้นฐาน การส่งเสริมการค้า การลงทุน พัฒนาเศรษฐกิจ การบริหารจัดการด้านสังคมและสิ่งแวดล้อมเพื่อรองรับการพัฒนาเขตเศรษฐกิจพิเศษระยอง

ยุทธศาสตร์ที่ ๕ เสริมสร้างศักยภาพและกระบวนการผลิตสินค้าเกษตรปลอดภัยให้ได้คุณภาพมาตรฐานสากล

ยุทธศาสตร์การพัฒนาของ อปท. ในเขตจังหวัด

ยุทธศาสตร์ที่ ๑ การพัฒนาระบบสาธารณูปโภคโครงสร้างพื้นฐานและผังเมือง

ยุทธศาสตร์ที่ ๒ การพัฒนาด้านเกษตร ส่งเสริมทางเศรษฐกิจชุมชน และสร้างชุมชนเข้มแข็งชุมชน

ยุทธศาสตร์ที่ ๓ การพัฒนาระบบการศึกษา และส่งเสริมสถานศึกษา วัฒนธรรมประเพณีท้องถิ่น

ยุทธศาสตร์ที่ ๔ การพัฒนาด้าน การสาธารณสุขชุมชน

ยุทธศาสตร์ที่ ๕ การพัฒนา ด้าน ทรัพยากรธรรมชาติและสิ่งแวดล้อม

ยุทธศาสตร์ที่ ๖ การพัฒนาประสิทธิภาพด้านการเมือง การบริหาร และองค์กร

-แนวทางที่ ๑ การพัฒนาเส้นทางคมนาคม ก่อสร้างถนนปรับปรุงถนน ซ่อมแซมถนนสะพาน ท่อระบายน้ำ  
-แนวทางที่ ๒ การพัฒนา การติดตั้ง ขยายเขตไฟฟ้า และปรับปรุงซ่อมแซมระบบไฟฟ้า  
-แนวทางที่ ๓ การพัฒนาแหล่งน้ำ การติดตั้งระบบประปา ปรับปรุงซ่อมแซมระบบประปา

-แนวทางที่ ๑ ส่งเสริมพัฒนา ด้าน การเกษตรและเศรษฐกิจเพียง การเกษตร เพื่อสร้างโอกาสเพิ่มรายได้  
-แนวทางที่ ๒ สนับสนุนส่งเสริม สวัสดิการสังคมสงเคราะห์แก่เด็ก เยาวชนสตรี คนชรา ผู้ด้อยโอกาส ผู้พิการ และผู้เปราะบาง  
-แนวทางที่ ๓ สนับสนุนให้ชุมชนร่วมคิด ร่วมทำ ใช้หลักการมีส่วนร่วม การปลูกจิตสำนึก  
-แนวทางที่ ๔ สนับสนุนการรักษาความมั่นคง รักษาความสงบภายในชุมชน มีความมั่นคงตามระบอบประชาธิปไตย

-แนวทางที่ ๑ ส่งเสริมและอนุรักษ์ศิลปวัฒนธรรมและประเพณีอันดีงามของท้องถิ่น  
-แนวทางที่ ๒ ส่งเสริมด้าน การศึกษาและสนับสนุนการเรียนรู้จากแหล่งเรียนรู้และภูมิปัญญาท้องถิ่น  
-แนวทางที่ ๓ ส่งเสริมพัฒนา และใช้ประโยชน์จากแหล่งเรียนรู้และภูมิปัญญาท้องถิ่น  
-แนวทางที่ ๔ สนับสนุนและส่งเสริมการศึกษา พัฒนา มั่นทน การสถานศึกษาที่ปลอดภัย และ

-แนวทางที่ ๑ รณรงค์ ป้องกัน ควบคุมโรคและ งานสาธารณสุข

-แนวทางที่ ๑ พัฒนาทรัพยากรป่าไม้และ ทรัพยากรน้ำ และอนุรักษ์สิ่งแวดล้อม  
จิตสำนึกให้ประชาชนตระหนัก ถึงคุณค่า มีส่วนร่วมในการเฝ้าระวังและป้องกันแก้ไขปัญหา มลพิษและสภาพแวดล้อมต่างๆ  
-แนวทางที่ ๒ พัฒนาแหล่งท่องเที่ยวและส่งเสริมการท่องเที่ยวและส่งเสริมการท่องเที่ยวเชิงนิเวศน์

-แนวทางที่ ๑ การบริหารจัดการองค์กร การปรับปรุง อาคาร สถานที่ และเครื่องมือ เครื่องใช้สำนักงานให้มีความเหมาะสมเพียงพอต่อการปฏิบัติงาน  
-แนวทางที่ ๒ พัฒนาทักษะ เพิ่มขีดความสามารถของ ผู้บริหารท้องถิ่นและพนักงาน องค์กรปกครองส่วนท้องถิ่น



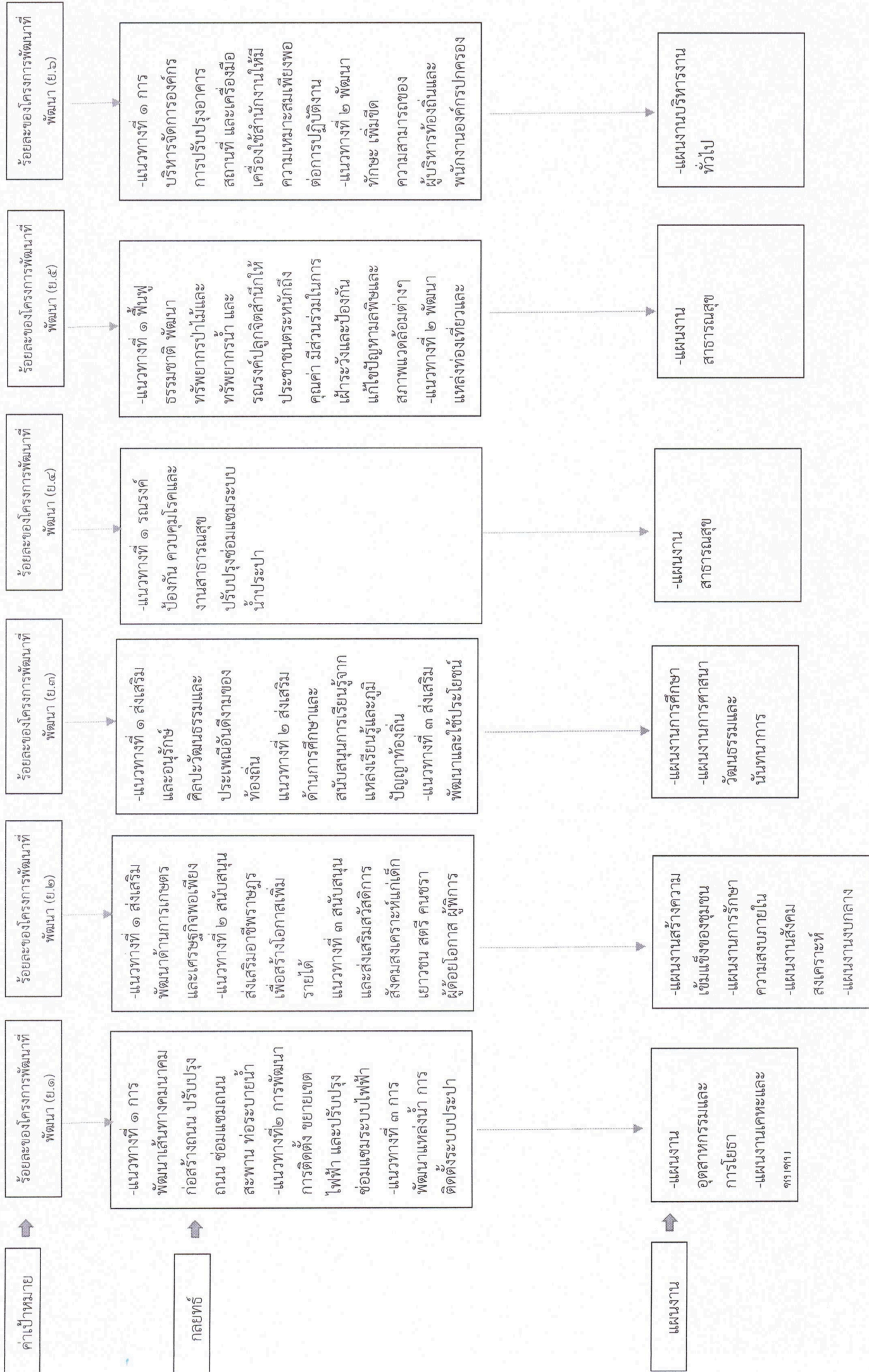

ค่าเป้าหมาย

รายละเอียดของโครงการพัฒนาที่พัฒนา (ย.๑)

รายละเอียดของโครงการพัฒนาที่พัฒนา (ย.๒)

รายละเอียดของโครงการพัฒนาที่พัฒนา (ย.๓)

รายละเอียดของโครงการพัฒนาที่พัฒนา (ย.๔)

รายละเอียดของโครงการพัฒนาที่พัฒนา (ย.๕)

รายละเอียดของโครงการพัฒนาที่พัฒนา (ย.๖)

-แนวทางที่ ๑ การพัฒนาเส้นทางคมนาคมก่อสร้างถนน ปรับปรุงถนน ซ่อมแซมถนน สะพาน ท่อระบายน้ำ

-แนวทางที่ ๒ การพัฒนาการติดตั้ง ขยายเขตไฟฟ้า และปรับปรุงซ่อมแซมระบบไฟฟ้า

-แนวทางที่ ๓ การพัฒนาแหล่งน้ำ การติดตั้งระบบประปา

-แนวทางที่ ๑ ส่งเสริมพัฒนาด้านการเกษตรและเศรษฐกิจพอเพียง

-แนวทางที่ ๒ สนับสนุนส่งเสริมอาชีพราษฎรเพื่อสร้างโอกาสเพิ่มรายได้

แนวทางที่ ๓ สนับสนุนและส่งเสริมสวัสดิการสังคมสงเคราะห์แก่เด็กเยาวชน สตรี คนชรา ผู้ด้อยโอกาส ผู้พิการ

-แนวทางที่ ๑ ส่งเสริมและอนุรักษ์ศิลปวัฒนธรรมและประเพณีอันดีงามของท้องถิ่น

แนวทางที่ ๒ ส่งเสริมด้านการศึกษาและสนับสนุนการเรียนรู้จากแหล่งเรียนรู้และภูมิปัญญาท้องถิ่น

-แนวทางที่ ๓ ส่งเสริมพัฒนาและใช้ประโยชน์

-แนวทางที่ ๑ รมรงค์ป้องกัน ควบคุมโรคและงานสาธารณสุข ปรับปรุงซ่อมแซมระบบน้ำประปา

-แนวทางที่ ๑ พัฒนาธรรมชาติ พัฒนาทรัพยากรป่าไม้และทรัพยากรน้ำ และรณรงค์ปลูกจิตสำนึกให้ประชาชนตระหนักถึงคุณค่า มีส่วนร่วมในการเฝ้าระวังและป้องกันแก้ไขปัญหาพิพชและสภาพแวดล้อมต่างๆ

-แนวทางที่ ๒ พัฒนาแหล่งท่องเที่ยวและ

-แนวทางที่ ๑ การบริหารจัดการองค์กร การปรับปรุงอาคารสถานที่ และเครื่องมือเครื่องใช้สำนักงานใหม่ ความเหมาะสมเพียงพอต่การปฏิบัติงาน

-แนวทางที่ ๒ พัฒนาทักษะ เพิ่มขีดความสามารถของผู้บริหารท้องถิ่นและพนักงานองค์กรปกครอง

แผนงาน

-แผนงานอุตสาหกรรมและการโยธา

-แผนงานเกษตรและ

จร.๓๑.๑

-แผนงานสร้างความเข้มแข็งของชุมชน

-แผนงานการรักษาความสงบภายใน

-แผนงานสังคมสงเคราะห์

-แผนงานงบกลาง

-แผนงานการศึกษา

-แผนงานการศาสนาวัฒนธรรมและนันทนาการ

-แผนงานสาธารณสุข

-แผนงานสาธารณสุข

-แผนงานบริหารงานทั่วไป



## ส่วนที่ ๓

### การนำแผนพัฒนาท้องถิ่นไปสู่การปฏิบัติ

#### ๑. ยุทธศาสตร์การพัฒนาและแผนงาน

ที่	ยุทธศาสตร์	ด้าน	แผนงาน	หน่วยงาน รับผิดชอบหลัก	หน่วยงาน สนับสนุน
๑	การพัฒนาระบบ สาธารณูปโภค โครงสร้าง พื้นฐานและผังเมือง	ด้านบริการชุมชน และสังคม	แผนงานเคหะและ ชุมชน แผนงาน อุตสาหกรรมและ การโยธา	กองช่าง	เทศบาล ตำบลท่า เกษม
๒	การพัฒนาด้าน การเกษตร ส่งเสริมทาง เศรษฐกิจชุมชน และ สร้างความเข้มแข็ง	ด้านเศรษฐกิจ  ด้านบริการชุมชน และสังคม	แผนงานสร้างความ เข้มแข็ง  แผนงานรักษาความ สงบภายใน	สำนักปลัด	
๓	การพัฒนาระบบ การศึกษาและส่งเสริม ศาสนาวัฒนธรรม ประเพณีท้องถิ่น	ด้านบริการชุมชน และสังคม	แผนงานการศึกษา แผนงานการศาสนา วัฒนธรรมและ นันทนาการ	กองการศึกษา	
๔	การพัฒนาด้านการ สาธารณสุข	ด้านบริการชุมชน และสังคม	แผนงานสาธารณสุข	กองสาธารณสุข และสิ่งแวดล้อม	
๕	การพัฒนาด้าน ทรัพยากรธรรมชาติและ สิ่งแวดล้อม	ด้านบริการชุมชน และสังคม	แผนงานเคหะและ ชุมชน แผนงานการเกษตร แผนงานสาธารณสุข	กองสาธารณสุข และสิ่งแวดล้อม  กองช่าง	
๖	การพัฒนาประสิทธิภาพ ด้านการเมือง การบริหาร และองค์กร	ด้านบริหารทั่วไป ด้านการดำเนินงาน อื่นๆ	แผนงานบริหารงาน ทั่วไป แผนงานการ พาณิชย์ แผนงานงบกลาง	สำนักปลัด กองคลัง	
รวม	๖ ยุทธศาสตร์	๔ ด้าน	๑๑ แผนงาน	๕ กอง/สำนัก	

๔.๒ บัญชีโครงการพัฒนาท้องถิ่น

รายละเอียดโครงการพัฒนา

แผนพัฒนาท้องถิ่น (พ.ศ.๒๕๖๖-๒๕๗๐)

เทศบาลตำบลท่าเกษม อำเภอเมืองสระแก้ว จังหวัดสระแก้ว

ยุทธศาสตร์จังหวัดที่ ๓ การเพิ่มประสิทธิภาพระบบโครงสร้างพื้นฐาน การส่งเสริมการค้า การลงทุน พัฒนาเศรษฐกิจ การบริหารจัดการด้านสังคมและสิ่งแวดล้อม

เพื่อรองรับการเป็นเขตพัฒนาเศรษฐกิจพิเศษสระแก้ว

ยุทธศาสตร์การพัฒนาขององค์กรปกครองส่วนท้องถิ่นในเขตจังหวัด ๑.การพัฒนาระบบสาธารณูปโภค โครงสร้างพื้นฐานและผังเมือง

ยุทธศาสตร์ที่ ๑ ยุทธศาสตร์ด้านการพัฒนาโครงสร้างพื้นฐาน

แผนงาน อุตสาหกรรมและการโยธา : งานก่อสร้าง

ที่	โครงการ	วัตถุประสงค์	เป้าหมาย (ผลผลิตของโครงการ)	งบประมาณและที่ผ่านมา					ตัวชี้วัด (KPI)	ผลที่คาดว่าจะได้รับ	หน่วยงานรับผิดชอบหลัก
				๒๕๖๖ (บาท)	๒๕๖๗ (บาท)	๒๕๖๘ (บาท)	๒๕๖๙ (บาท)	๒๕๗๐ (บาท)			
๑	โครงการก่อสร้างถนนคอนกรีตเสริมเหล็ก ถนนเทศบาลซอยเล่าไก่ แยก ๔/๒ แยก ๔/๒	เพื่อให้ประชาชนสามารถสัญจรไป-มาได้สะดวกรวดเร็ว และป้องกันการเกิดอุบัติเหตุ	ก่อสร้างถนนคอนกรีตเสริมเหล็ก ถนนเทศบาลซอยเล่าไก่ แยก ๔/๒ ขนาดกว้าง ๔ เมตร ยาว ๑๔๔ เมตร หนา ๐.๑๕ เมตร หรือมีพื้นที่ไม่น้อยกว่า ๕๗๖ ตารางเมตร	๓๗๐,๐๐๐ (บาท)					ถนนได้มาตรฐาน ๑๐๐%	ประชาชนมีถนนที่เข้ามาตราฐานปลอดภัย สะดวก รวดเร็ว ในการสัญจรไป-มา	กองช่าง
๒	โครงการก่อสร้างถนนคอนกรีตเสริมเหล็ก ถนนเทศบาลซอยเล่าไก่ แยก ๔/๓	เพื่อให้ประชาชนสามารถสัญจรไป-มาได้สะดวกรวดเร็ว และสามารถป้องกันการเกิดอุบัติเหตุ	ก่อสร้างถนนคอนกรีตเสริมเหล็ก ถนนเทศบาลซอยเล่าไก่ แยก ๔/๓ ขนาดกว้าง ๔ เมตร ยาว ๒๑๖ เมตร หนา ๐.๑๕ เมตร หรือมีพื้นที่ไม่น้อยกว่า ๘๖๔ ตารางเมตร	๕๕๐,๐๐๐ (บาท)					ถนนได้มาตรฐาน ๑๐๐%	ประชาชนมีถนนที่เข้ามาตราฐานปลอดภัย สะดวก รวดเร็ว ในการสัญจรไป-มา	กองช่าง

ที่	โครงการ	วัตถุประสงค์	เป้าหมาย (ผลผลิต ของโครงการ)	งบประมาณและที่ผ่านมา					ตัวชี้วัด (KPI)	ผลที่คาดว่าจะได้รับ	หน่วยงานรับผิดชอบหลัก
				๒๕๖๖ (บาท)	๒๕๖๗ (บาท)	๒๕๖๘ (บาท)	๒๕๖๙ (บาท)	๒๕๗๐ บาท			
๓	โครงการก่อสร้างถนนคอนกรีตเสริมเหล็ก ถนนเทศบาลซอย ๑๕ แยก ๑	เพื่อให้ประชาชนสามารถสัญจรไป-มา ได้สะดวกรวดเร็ว และป้องกันการเกิดอุบัติเหตุ	ก่อสร้างถนนคอนกรีตเสริมเหล็ก ถนนเทศบาลซอย ๑๕ แยก ๑ ขนาดกว้าง ๔ เมตร ยาว ๓๐๔ เมตร หนา ๐.๑๕ เมตร หรือมีพื้นที่ไม่น้อยกว่า ๑,๒๑๖ ตารางเมตร	๗๖๐,๐๐๐					ถนนได้มาตรฐาน ๑๐๐% ในการสัญจรไป-มา	ประชาชนมีถนนที่ได้มาตรฐาน ปลอดภัย สะดวก รวดเร็ว ในการสัญจรไป-มา	กองช่าง
๔	โครงการก่อสร้างถนนคอนกรีตเสริมเหล็ก ถนนเทศบาลซอย ๑๒/๔ แยก ๑	เพื่อให้ประชาชนสามารถสัญจรไป-มา ได้สะดวกรวดเร็ว และป้องกันการเกิดอุบัติเหตุ	ก่อสร้างถนนคอนกรีตเสริมเหล็ก ถนนเทศบาลซอย ๑๒/๔ แยก ๑ ขนาดกว้าง ๔ เมตร ยาว ๘๔ เมตร หนา ๐.๑๕ เมตร หรือมีพื้นที่ไม่น้อยกว่า ๓๓๖ ตารางเมตร	๒๑๐,๐๐๐					ถนนได้มาตรฐาน ๑๐๐% ในการสัญจรไป-มา	ประชาชนมีถนนที่ได้มาตรฐาน ปลอดภัย สะดวก รวดเร็ว ในการสัญจรไป-มา	กองช่าง
๕	โครงการก่อสร้างถนนคอนกรีตเสริมเหล็ก ถนนเทศบาลซอย ๒ กิจเกษม แยก ๔ (ท้ายซอย)	เพื่อให้ประชาชนสามารถสัญจรไป-มา ได้สะดวกรวดเร็ว และป้องกันการเกิดอุบัติเหตุ	ก่อสร้างถนนคอนกรีตเสริมเหล็ก ถนนเทศบาลซอย ๒ กิจเกษม แยก ๔ (ท้ายซอย) ขนาดกว้าง ๔ เมตร ยาว ๓๘๐ เมตร หนา ๐.๑๕ เมตร หรือมีพื้นที่ไม่น้อยกว่า ๑,๕๒๐ ตารางเมตร	๙๑๙,๐๐๐					ถนนได้มาตรฐาน ๑๐๐% ในการสัญจรไป-มา	ประชาชนมีถนนที่ได้มาตรฐาน ปลอดภัย สะดวก รวดเร็ว ในการสัญจรไป-มา	กองช่าง

ที่	โครงการ	วัตถุประสงค์	เป้าหมาย (ผลผลิต ของโครงการ)	งบประมาณและที่ผ่านมา					ตัวชี้วัด (KPI)	ผลที่คาดว่าจะได้รับ	หน่วยงานรับผิดชอบหลัก
				๒๕๖๖ (บาท)	๒๕๖๗ (บาท)	๒๕๖๘ (บาท)	๒๕๖๙ (บาท)	๒๕๗๐ บาท			
๖	โครงการก่อสร้างถนนคอนกรีตเสริมเหล็ก ถนนเทศบาลซอย ๑๕ แยก ๑	เพื่อให้ประชาชนสามารถสัญจรไป-มาได้สะดวกรวดเร็ว และป้องกันการเกิดอุบัติเหตุ	ก่อสร้างถนนคอนกรีตเสริมเหล็ก ถนนเทศบาลซอย ๑๕ แยก ๑ ขนาดกว้าง ๔ เมตร ยาว ๓๐๔ เมตร หนา ๐.๑๕ เมตร หรือมีพื้นที่ไม่น้อยกว่า ๑,๒๑๖ ตารางเมตร	๗๖๐,๐๐๐					ถนนได้มาตรฐาน ๑๐๐% ในการสัญจรไป-มา	ประชาชนมีถนนที่ได้มาตรฐาน ปลอดภัย สะดวก รวดเร็ว ในการสัญจรไป-มา	กองช่าง
๗	โครงการก่อสร้างถนนคอนกรีตเสริมเหล็ก ถนนเทศบาลซอย ๑๒/๔ แยก ๑	เพื่อให้ประชาชนสามารถสัญจรไป-มา ได้สะดวกรวดเร็ว และป้องกันการเกิดอุบัติเหตุ	ก่อสร้างถนนคอนกรีตเสริมเหล็ก ถนนเทศบาลซอย ๑๒/๔ แยก ๑ ขนาดกว้าง ๔ เมตร ยาว ๘๔ เมตร หนา ๐.๑๕ เมตร หรือมีพื้นที่ไม่น้อยกว่า ๓๓๖ ตารางเมตร	๒๑๐,๐๐๐					ถนนได้มาตรฐาน ๑๐๐% ในการสัญจรไป-มา	ประชาชนมีถนนที่ได้มาตรฐาน ปลอดภัย สะดวก รวดเร็ว ในการสัญจรไป-มา	กองช่าง
๘	โครงการก่อสร้างถนนคอนกรีตเสริมเหล็ก ถนนเทศบาลซอย ๒ กิจเกษม แยก ๔ (ท้ายซอย)	เพื่อให้ประชาชนสามารถสัญจรไป-มา ได้สะดวกรวดเร็ว และป้องกันการเกิดอุบัติเหตุ	ก่อสร้างถนนคอนกรีตเสริมเหล็ก ถนนเทศบาลซอย ๒ กิจเกษม แยก ๔ (ท้ายซอย) ขนาดกว้าง ๔ เมตร ยาว ๓๘๐ เมตร หนา ๐.๑๕ เมตร หรือมีพื้นที่ไม่น้อยกว่า ๑,๕๒๐ ตารางเมตร	๙๑๙,๐๐๐					ถนนได้มาตรฐาน ๑๐๐% ในการสัญจรไป-มา	ประชาชนมีถนนที่ได้มาตรฐาน ปลอดภัย สะดวก รวดเร็ว ในการสัญจรไป-มา	กองช่าง

๔.๒ บัญชีโครงการพัฒนาท้องถิ่น

รายละเอียดโครงการพัฒนา

แผนพัฒนาท้องถิ่น (พ.ศ.๒๕๖๖-๒๕๗๐)

เทศบาลตำบลท่าเกษม อำเภอเมืองสระแก้ว จังหวัดสระแก้ว

ยุทธศาสตร์จังหวัดที่ ๓ การเพิ่มประสิทธิภาพระบบโครงสร้างพื้นฐาน การส่งเสริมการค้า การลงทุน พัฒนาเศรษฐกิจ การบริหารจัดการด้านสังคมและสิ่งแวดล้อม

เพื่อรองรับการเป็นเขตพัฒนาเศรษฐกิจพิเศษสระแก้ว

ยุทธศาสตร์การพัฒนาขององค์กรปกครองส่วนท้องถิ่นในเขตจังหวัด ๑.การพัฒนาระบบสาธารณูปโภค โครงสร้างพื้นฐานและผังเมือง

ยุทธศาสตร์ที่ ๑ ยุทธศาสตร์ด้านการพัฒนาโครงสร้างพื้นฐาน

แผนงาน เศรษฐกิจชุมชน : งานไฟฟ้าและประปา

ที่	โครงการ	วัตถุประสงค์	เป้าหมาย (ผลผลิตของโครงการ)	งบประมาณและที่ผ่านมา				ตัวชี้วัด (KPI)	ผลที่คาดว่าจะได้รับ	หน่วยงานรับผิดชอบหลัก
				๒๕๖๖ (บาท)	๒๕๖๗ (บาท)	๒๕๖๘ (บาท)	๒๕๖๙ (บาท)			
๑	โครงการขยายเขตไฟฟ้าพร้อมติดตั้งชุดโคมไฟส่องสว่างรายทาง ถนนเทศบาลซอย ๓/๓ ช่วงที่ ๒	เพื่อขยายเขตไฟฟ้า พร้อมติดตั้งชุดโคมไฟส่องสว่างรายทาง ให้ประชาชนมีไฟฟ้าใช้ อย่างทั่วถึง และได้รับความสะดวกจาก ไฟฟ้าส่องสว่างในการสัญจร และช่วยป้องกันการเกิดอาชญากรรม	อุดหนุนงบประมาณให้กับ การไฟฟ้าส่วนภูมิภาค เพื่อขยายเขตไฟฟ้าพร้อมติดตั้งชุดโคมไฟส่องสว่างรายทาง ถนนเทศบาลซอย ๓/๓ ช่วงที่ ๒	๑๐๐,๐๐๐					ประชาชนมีไฟฟ้าใช้อย่างทั่วถึง และได้รับความสะดวกจากไฟฟ้าส่องสว่างในการสัญจร และช่วยป้องกันการเกิดอาชญากรรม	กองช่าง

ที่	โครงการ	วัตถุประสงค์	เป้าหมาย (ผลผลิตของโครงการ)	งบประมาณและที่ผ่านมา					ตัวชี้วัด (KPI)	ผลที่คาดว่าจะได้รับ	หน่วยงานรับผิดชอบหลัก
				๒๕๖๖ (บาท)	๒๕๖๗ (บาท)	๒๕๖๘ (บาท)	๒๕๖๙ (บาท)	๒๕๗๐ (บาท)			
๒	โครงการขยายเขตไฟฟ้าพร้อมติดตั้งชุดโคมโหมไฟส่องสว่างสายทาง ถนนเทศบาลซอยเล่าไถ่ แยก ๔/๒	เพื่อขยายเขตไฟฟ้า พร้อมติดตั้งชุดโคมโหมไฟส่องสว่างสายทาง ให้ประชาชนมีไฟฟ้าใช้อย่างทั่วถึง และได้รับความสะดวกจากไฟฟ้าส่องสว่างในทางสัญจร และช่วยป้องกันการเกิดอุบัติเหตุจากไฟฟ้า	อุดหนุนงบประมาณให้การไฟฟ้าส่วนภูมิภาค เพื่อขยายเขตไฟฟ้าพร้อมติดตั้งชุดโคมโหมไฟส่องสว่างสายทาง ถนนเทศบาลซอยเล่าไถ่ แยก ๔/๒	๑๐๐,๐๐๐					ไฟฟ้าส่องสว่างได้มาตรฐาน ๑๐๐% จากไฟฟ้าส่องสว่างในการสัญจร และช่วยป้องกันการเกิดอุบัติเหตุ	กองช่าง	
๓	โครงการขยายเขตไฟฟ้าพร้อมติดตั้งชุดโคมโหมไฟส่องสว่างสายทาง ถนนเทศบาลซอยเล่าไถ่ แยก ๔/๓	เพื่อขยายเขตไฟฟ้า พร้อมติดตั้งชุดโคมโหมไฟส่องสว่างสายทาง ให้ประชาชนมีไฟฟ้าใช้อย่างทั่วถึง และได้รับความสะดวกจากไฟฟ้าส่องสว่างในการสัญจร และช่วยป้องกันการเกิดอุบัติเหตุ	อุดหนุนงบประมาณให้การไฟฟ้าส่วนภูมิภาค เพื่อขยายเขตไฟฟ้าพร้อมติดตั้งชุดโคมโหมไฟส่องสว่างสายทาง ถนนเทศบาลซอยเล่าไถ่ แยก ๔/๓	๑๐๐,๐๐๐					ไฟฟ้าส่องสว่างได้มาตรฐาน ๑๐๐% จากไฟฟ้าส่องสว่างในการสัญจร และช่วยป้องกันการเกิดอุบัติเหตุ	กองช่าง	

ที่	โครงการ	วัตถุประสงค์	เป้าหมาย (ผลผลิตของโครงการ)	งบประมาณและที่ผ่านมา					ตัวชี้วัด (KPI)	ผลที่คาดว่าจะได้รับ	หน่วยงานรับผิดชอบหลัก
				๒๕๖๖ (บาท)	๒๕๖๗ (บาท)	๒๕๖๘ (บาท)	๒๕๖๙ (บาท)	๒๕๗๐ บาท			
๔	โครงการขยายเขตไฟฟ้าพร้อมติดตั้งชุดคอมพิวเตอร์ส่องสว่างรายทาง ถนนเทศบาลซอย ๑๔	เพื่อขยายเขตไฟฟ้าพร้อมติดตั้งชุดคอมพิวเตอร์ส่องสว่างรายทาง ให้ประชาชนมีไฟฟ้าใช้อย่างทั่วถึง และได้รับความสะดวกจากไฟฟ้าส่องสว่างในทางสัญจร และช่วยป้องกันการเกิดอาชญากรรม	อุดหนุนงบประมาณให้การไฟฟ้าส่วนภูมิภาค เพื่อขยายเขตไฟฟ้าพร้อมติดตั้งชุดคอมพิวเตอร์ส่องสว่างรายทาง ถนนเทศบาลซอย ๑๔	๔๕๐,๐๐๐					ไฟฟ้าส่องสว่างได้มาตรฐาน ๑๐๐% จากไฟฟ้าส่องสว่างในทางสัญจร และช่วยป้องกันการเกิดอาชญากรรม	กองช่าง	
๕	โครงการขยายเขตไฟฟ้าพร้อมติดตั้งชุดคอมพิวเตอร์ส่องสว่างรายทาง	เพื่อขยายเขตไฟฟ้าพร้อมติดตั้งชุดคอมพิวเตอร์ส่องสว่างรายทาง ให้ประชาชนมีไฟฟ้าใช้อย่างทั่วถึง และได้รับความสะดวกจากไฟฟ้าส่องสว่างในทางสัญจร และช่วยป้องกันการเกิดอาชญากรรม	อุดหนุนงบประมาณให้การไฟฟ้าส่วนภูมิภาค เพื่อขยายเขตไฟฟ้าพร้อมติดตั้งชุดคอมพิวเตอร์ส่องสว่างรายทาง ถนนเทศบาลซอย ๖ แยกทางเข้าอาคารเนกประสงค์ ชุมชนย่อยที่ ๑	๒๐,๐๐๐					ไฟฟ้าส่องสว่างได้มาตรฐาน ๑๐๐% จากไฟฟ้าส่องสว่างในทางสัญจร และช่วยป้องกันการเกิดอาชญากรรม	กองช่าง	

ที่	โครงการ	วัตถุประสงค์	เป้าหมาย (ผลผลิตของโครงการ)	งบประมาณและที่ผ่านมา					ตัวชี้วัด (KPI)	ผลที่คาดว่าจะได้รับ	หน่วยงานรับผิดชอบหลัก
				๒๕๖๖ (บาท)	๒๕๖๗ (บาท)	๒๕๖๘ (บาท)	๒๕๖๙ (บาท)	๒๕๗๐ (บาท)			
๖	โครงการติดตั้งไฟฟ้าแสงสว่างสาธารณะ(โคมไฟถนนพลังงานแสงอาทิตย์)	เพื่อจัดซื้อและติดตั้งโคมไฟส่องสว่างด้วยพลังงานแสงอาทิตย์ให้ประชาชนมีแสงสว่างในการสัญจรในเวลากลางคืน	จัดซื้อและติดตั้งโคมไฟส่องสว่างด้วยพลังงานแสงอาทิตย์บริเวณถนนเทศบาลซอย ๓ แยก ๔ เชื่อมถนนเทศบาลซอย ๑ และถนนเทศบาลซอยเลขที่ ๓ จำนวน ๓๔ ชุด	๒,๕๕๖,๖๐๐					ไฟฟ้าส่องสว่างได้มาตรฐาน ๑๐๐% จากไฟฟ้าส่องสว่างในการสัญจร และช่วยป้องกันการเกิดอาชญากรรม	กองช่าง	
๗	โครงการขยายเขตประปาถนนเทศบาลซอย ๓/๓ ช่วงที่ ๒	เพื่อแก้ไขปัญหาการขาดแคลนน้ำสะอาดสำหรับใช้อุปโภคบริโภค	เพื่ออุดหนุนงบประมาณให้กับการประปาส่วนภูมิภาค เพื่อย้ายเขตประปา ถนนเทศบาลซอย ๓/๓ ช่วงที่ ๒	๘๐,๐๐๐					ประชาชนมีน้ำสะอาดใช้สำหรับการอุปโภคบริโภค ๑๐๐%	กองช่าง	
๘	โครงการขยายเขตประปาถนนเทศบาลซอย เลขที่ ๔/๒	เพื่อแก้ไขปัญหาการขาดแคลนน้ำสะอาดสำหรับใช้อุปโภคบริโภค	เพื่ออุดหนุนงบประมาณให้กับการประปาส่วนภูมิภาค เพื่อย้ายเขตประปา ถนนเทศบาลซอยเลขที่ ๔/๒	๘๐,๐๐๐					ประชาชนมีน้ำประปาใช้ในการอุปโภคบริโภค ๑๐๐%	กองช่าง	



ที่	โครงการ	วัตถุประสงค์	เป้าหมาย (ผลผลิต ของโครงการ)	งบประมาณและที่ผ่านมา					ตัวชี้วัด (KPI)	ผลที่คาดว่าจะได้รับ	หน่วยงานรับผิดชอบหลัก
				๒๕๖๖ (บาท)	๒๕๖๗ (บาท)	๒๕๖๘ (บาท)	๒๕๖๙ (บาท)	๒๕๗๐ บาท			
๙	โครงการขยายเขตประปาถนนเทศบาลซอย เล้าไก่ แยก ๔/๓	เพื่อแก้ไขปัญหาการขาดแคลนน้ำสะอาดสำหรับใช้อุปโภค บริโภค	เพื่ออุดหนุนงบประมาณให้กับ การประปาส่วนภูมิภาค เพื่อขยายเขตประปา ถนนเทศบาล ซอยเล้าไก่ แยก ๔/๓	๘๐,๐๐๐					ประชาชนมีน้ำประปาใช้ สำหรับการอุปโภค บริโภค ๑๐๐%	ประชาชนมีน้ำสะอาด ใช้สำหรับการอุปโภค บริโภค	กองช่าง
๑๐	โครงการขยายเขตประปาถนนเทศบาลซอย ๑๔	เพื่อแก้ไขปัญหาการขาดแคลนน้ำสะอาด สำหรับใช้อุปโภค บริโภค	เพื่ออุดหนุนงบประมาณให้กับ การประปาส่วนภูมิภาค เพื่อขยายเขตประปา ถนนเทศบาล ซอยเล้าไก่ แยก ๔/๒	๑๘๐,๐๐๐					ประชาชนมีน้ำประปาใช้ สำหรับการอุปโภค บริโภค ๑๐๐%	ประชาชนมีน้ำสะอาด ใช้สำหรับการอุปโภค บริโภค	กองช่าง
๑๑	โครงการขยายเขตประปาถนนเทศบาลซอย ๑๒/๔	เพื่อแก้ไขปัญหาการขาดแคลนน้ำสะอาด สำหรับใช้อุปโภค บริโภค	เพื่ออุดหนุนงบประมาณให้กับ การประปาส่วนภูมิภาค เพื่อขยายเขตประปา ถนนเทศบาล ซอยเล้าไก่ แยก ๔/๒	๖๕,๐๐๐					ประชาชนมีน้ำประปาใช้ สำหรับการอุปโภค บริโภค ๑๐๐%	ประชาชนมีน้ำสะอาด ใช้สำหรับการอุปโภค บริโภค	กองช่าง
๑๒	โครงการขยายเขตประปาถนนเทศบาลซอย ๖ แยกทางเข้าอาคารอเนกประสงค์ชุมชนย่อยที่ ๑	เพื่อแก้ไขปัญหาการขาดแคลนน้ำสะอาด สำหรับใช้อุปโภค บริโภค	เพื่ออุดหนุนงบประมาณให้กับ การประปาส่วนภูมิภาค เพื่อขยายเขตประปา ถนนเทศบาล ซอย ๖ แยกทางเข้าอาคารอเนกประสงค์ชุมชนย่อยที่ ๑	๒๐,๐๐๐					ประชาชนมีน้ำประปาใช้ สำหรับการอุปโภค บริโภค ๑๐๐%	ประชาชนมีน้ำสะอาด ใช้สำหรับการอุปโภค บริโภค	กองช่าง

๔.๒ บัญชีโครงการพัฒนาท้องถิ่น

- ๖๒ -

แบบ ผ. ๐๑

รายละเอียดโครงการพัฒนา

แผนพัฒนาท้องถิ่น (พ.ศ.๒๕๖๖-๒๕๗๐)

เทศบาลตำบลท่าเกษม อำเภอเมืองสระแก้ว จังหวัดสระแก้ว

ยุทธศาสตร์จังหวัดที่ ๑ เสริมสร้างกระบวนการเรียนรู้และสภาพแวดล้อมที่มีสภาพแวดล้อมและคุณภาพชีวิตที่ดี

ยุทธศาสตร์จังหวัดที่ ๒ ปรับปรุงปัจจัยและกระบวนการผลิตสินค้าเกษตรปลอดภัยได้คุณภาพมาตรฐานสากล

ยุทธศาสตร์การพัฒนาระบบโครงสร้างพื้นฐานท้องถิ่นในเขตจังหวัด ๒ การพัฒนาด้านเกษตร ส่งเสริมทางเศรษฐกิจชุมชน และสร้างความเข้มแข็งชุมชน

ยุทธศาสตร์ที่ ๒ การพัฒนาด้านการพัฒนาการส่งเสริมคุณภาพชีวิต สังคม และชุมชน

๒.๑ แผนงาน สร้างความเข้มแข็งของชุมชน

ที่	โครงการ	วัตถุประสงค์	เป้าหมาย (ผลผลิตของโครงการ)	งบประมาณและที่ผ่านมา					ตัวชี้วัด (KPI)	ผลที่คาดว่าจะได้รับ	หน่วยงานรับผิดชอบหลัก
				๒๕๖๖ (บาท)	๒๕๖๗ (บาท)	๒๕๖๘ (บาท)	๒๕๖๙ (บาท)	๒๕๗๐ (บาท)			
๑	โครงการฝึกอบรมอาชีพให้กับประชาชนในเขตเทศบาล	เพื่อให้ประชาชนมีความรู้ และสามารถนำความรู้ไปใช้ได้ สร้างรายได้ให้แก่ตนเองและครอบครัวได้	ประชาชนในเขตเทศบาลตำบลท่าเกษม	๓๐,๐๐๐	๓๐,๐๐๐	๓๐,๐๐๐	๓๐,๐๐๐	๓๐,๐๐๐	ประชาชนมีทักษะและเพิ่มมากขึ้นร้อยละ ๓๐	ประชาชนมีทักษะและวิชาชีพที่สามารถนำไปใช้ประโยชน์ได้	สำนักปลัด
๒	โครงการกิจกรรมเสริมสร้างคุณค่าให้กับผู้สูงอายุ	เพื่อส่งเสริมให้ผู้สูงอายุตระหนักถึงคุณค่าและความสำคัญในการดูแลสุขภาพ	สนับสนุนการทำกิจกรรมกลุ่มผู้สูงอายุที่เหมาะสมกับวัย	๓๐,๐๐๐	๓๐,๐๐๐	๓๐,๐๐๐	๓๐,๐๐๐	๓๐,๐๐๐	กลุ่มเป้าหมายเข้าร่วมกิจกรรมไม่น้อยกว่าร้อยละ ๘๐	ผู้สูงอายุมีสุขภาพร่างกายแข็งแรง และตระหนักถึงความสำคัญของการดูแลสุขภาพ	สำนักปลัด

ที่	โครงการ	วัตถุประสงค์	เป้าหมาย (ผลผลิตของโครงการ)	งบประมาณและที่ผ่านมา					ตัวชี้วัด (KPI)	ผลที่คาดว่าจะได้รับ	หน่วยงานรับผิดชอบหลัก
				๒๕๖๖ (บาท)	๒๕๖๗ (บาท)	๒๕๖๘ (บาท)	๒๕๖๙ (บาท)	๒๕๗๐ บาท			
๓	โครงการป้องกันและแก้ไขปัญหายาเสพติดในเขตพื้นที่เทศบาลตำบลท่าเกษม	เพื่อให้เยาวชนและประชาชนใช้เวลาว่างให้เกิดประโยชน์ ห่างไกลยาเสพติด	เยาวชนและประชาชนในเขตพื้นที่เทศบาลท่าเกษม	๕๐,๐๐๐	๕๐,๐๐๐	๕๐,๐๐๐	๕๐,๐๐๐	๕๐,๐๐๐	เยาวชนและประชาชนในเขตพื้นที่เทศบาลท่าเกษม	เยาวชนและประชาชนใช้เวลาว่างให้เกิดประโยชน์ ห่างไกลยาเสพติด	สำนักปลัด
๔	โครงการแนะนำ TO BE NUMBER ONE จิตอาสา "เราทำความดี ด้วยหัวใจ"	เพื่ออุดหนุนงบประมาณให้กับโรงเรียนท่าเกษมพิทยาล	สมาชิกลูกภาคเด็กและเยาวชน คณะกรรมการพัฒนาเด็กและเยาวชน	๕๐,๐๐๐	๕๐,๐๐๐	๕๐,๐๐๐	๕๐,๐๐๐	๕๐,๐๐๐	ร้อยละของผู้เข้าร่วมโครงการ	โรงเรียนได้ดำเนินการตามเป้าหมายและบรรลุวัตถุประสงค์	สำนักปลัด
๕	โครงการอบรมส่งเสริมกิจการสภาเด็กและเยาวชนเทศบาลตำบลท่าเกษม	เพื่อสร้างเครือข่ายการทำงานขององค์กรเด็กและเยาวชน	สมาชิกลูกภาคเด็กและเยาวชน คณะกรรมการพัฒนาเด็กและเยาวชน	๓๐,๐๐๐	๓๐,๐๐๐	๓๐,๐๐๐	๓๐,๐๐๐	๓๐,๐๐๐	ร้อยละของผู้เข้าร่วมโครงการ	เด็กและเยาวชนรู้จักบทบาทหน้าที่ของตนเองและได้รับพัฒนาทักษะด้านผู้นำ	สำนักปลัด
๖	โครงการรณรงค์ต่อต้านการทุจริตแห่งชาติ	เพื่อสร้างกลไกและพัฒนาเครือข่ายกับทุกภาคส่วนในการต่อต้านการทุจริต	ประชาชนทุกภาคส่วนในพื้นที่เทศบาลตำบลท่าเกษม	๑๐,๐๐๐	๑๐,๐๐๐	๑๐,๐๐๐	๑๐,๐๐๐	๑๐,๐๐๐	ร้อยละความพึงพอใจของผู้เข้าร่วมโครงการ	มีการบูรณาการกับทุกภาคส่วนเพื่อส่งเสริมสนับสนุน และสร้างค่านิยมในการต่อต้านการทุจริต	สำนักปลัด

ที่	โครงการ	วัตถุประสงค์	เป้าหมาย (ผลผลิตของโครงการ)	งบประมาณและที่ผ่านมา					ตัวชี้วัด (KPI)	ผลที่คาดว่าจะได้รับ	หน่วยงานรับผิดชอบหลัก
				๒๕๖๖ (บาท)	๒๕๖๗ (บาท)	๒๕๖๘ (บาท)	๒๕๖๙ (บาท)	๒๕๗๐ (บาท)			
๗	โครงการสร้างภูมิคุ้มกันทางสังคมให้เด็กและเยาวชนตำบลท่าเกษม	เพื่อสร้างภูมิคุ้มกันทางสังคมให้เด็กและเยาวชนสามารถใช้ชีวิตได้อย่างสมดุติ	เด็กและเยาวชนในพื้นที่เทศบาลตำบลท่าเกษม	๒๐,๐๐๐	๒๐,๐๐๐	๒๐,๐๐๐	๒๐,๐๐๐	๒๐,๐๐๐	ร้อยละความพึงพอใจของผู้เข้าร่วมโครงการ	เด็กและเยาวชนมีภูมิคุ้มกันทางสังคมและสามารถใช้ชีวิตได้อย่างสมดุติ	สำนักปลัด
๘	โครงการรณรงค์สร้างเครือข่ายป้องกันภัยสุขภาพเสพติด	เพื่อสร้างเครือข่ายเยาวชนให้เกิดความตระหนักและเข้ามามีส่วนรวมในการแก้ปัญหาเสพติด	เด็กและเยาวชนในพื้นที่เทศบาลตำบลท่าเกษม	๒๐,๐๐๐	๒๐,๐๐๐	๒๐,๐๐๐	๒๐,๐๐๐	๒๐,๐๐๐	ร้อยละความพึงพอใจของผู้เข้าร่วมโครงการ	มีเครือข่ายเด็กและเยาวชนในการมีส่วนร่วมในการต่อต้านยาเสพติด	สำนักปลัด
๙	โครงการส่งเสริมเศรษฐกิจพอเพียง (โครงการพัฒนาสวนสมุนไพร)	เพื่ออุดหนุนงบประมาณให้กับโรงเรียนบ้านท่าเกษม	นักเรียนในโรงเรียนบ้านท่าเกษม	๑๐,๐๐๐					ร้อยละของผู้เข้าร่วมโครงการ	โรงเรียนได้ดำเนินการตามเป้าหมายและบรรลุวัตถุประสงค์	สำนักปลัด
๑๐	โครงการส่งเสริมเศรษฐกิจพอเพียง (โครงการเพาะเลี้ยงเห็ดนางฟ้า)	เพื่ออุดหนุนงบประมาณให้กับโรงเรียนบ้านท่าเกษม	นักเรียนในโรงเรียนบ้านท่าเกษม	๒๐,๐๐๐					ร้อยละของผู้เข้าร่วมโครงการ	โรงเรียนได้ดำเนินการตามเป้าหมายและบรรลุวัตถุประสงค์	สำนักปลัด

ที่	โครงการ	วัตถุประสงค์	เป้าหมาย (ผลผลิต ของโครงการ)	งบประมาณและที่ผ่านมา					ตัวชี้วัด (KPI)	ผลที่คาดว่าจะได้รับ	หน่วยงาน รับผิดชอบ หลัก
				๒๕๖๖ (บาท)	๒๕๖๗ (บาท)	๒๕๖๘ (บาท)	๒๕๖๙ (บาท)	๒๕๗๐ (บาท)			
๑๑	โครงการเชิญเกียรติยกย่องคนดีศรีท่าเกษม	เพื่อเชิญเกียรติประชาชนผู้ปฏิบัติตามปรัชญาเศรษฐกิจพอเพียงให้เป็นอย่างดีและเป็นวิทยากรถ่ายทอดและเป็นวิทยากรถ่ายทอดความสำนึกแก่ผู้อื่นต่อไป	คณะกรรมการชุมชนและประชาชนผู้ปฏิบัติงานตามแนวปรัชญาเศรษฐกิจพอเพียง	๑๐,๐๐๐	๑๐,๐๐๐	๑๐,๐๐๐	๑๐,๐๐๐	๑๐,๐๐๐	มีบุคคลต้นแบบในการปฏิบัติงานตามแนวปรัชญาเศรษฐกิจพอเพียง	สำนักปลัด	

รายละเอียดโครงการพัฒนา

แผนพัฒนาท้องถิ่น (พ.ศ.๒๕๖๖-๒๕๗๐)

เทศบาลตำบลท่าเกษม อำเภอเมืองสระแก้ว จังหวัดสระแก้ว

เทศบาลตำบลท่าเกษม อำเภอเมืองสระแก้ว จังหวัดสระแก้ว และมีความสัมพันธ์กับหน่วยงานอื่นที่เกี่ยวข้อง

ก. ยุทธศาสตร์จังหวัดที่ ๑ เสริมสร้างกระบวนการเรียนรู้และสภาพแวดล้อมของประชาชนให้สามารถปรับตัวประกอบอาชีพและมีสภาพแวดล้อมและคุณภาพชีวิตที่ดี

ยุทธศาสตร์จังหวัดที่ ๒ ปรับปรุงปัจจัยและกระบวนการผลิตสินค้าเกษตรปลอดภัยได้คุณภาพมาตรฐานสากล

ข. ยุทธศาสตร์การพัฒนาองค์กรปกครองส่วนท้องถิ่นในเขตจังหวัด ๒ การพัฒนาด้านเกษตร ส่งเสริมทางเศรษฐกิจชุมชน และสร้างความเข้มแข็งชุมชน

๑. ยุทธศาสตร์ที่ ๒ การพัฒนาด้านการเกษตร ส่งเสริมทางเศรษฐกิจชุมชน และสร้างความเข้มแข็งชุมชน

ที่	โครงการ	วัตถุประสงค์	เป้าหมาย (ผลผลิตของโครงการ)	งบประมาณและที่ผ่านมา					ตัวชี้วัด (KPI)	ผลที่คาดว่าจะได้รับ	หน่วยงานรับผิดชอบหลัก
				๒๕๖๖ (บาท)	๒๕๖๗ (บาท)	๒๕๖๘ (บาท)	๒๕๖๙ (บาท)	๒๕๗๐ (บาท)			
๑	โครงการช่วยเหลือประชาชนตามอำนาจหน้าที่	เพื่อบรรเทาความเดือดร้อนให้กับประชาชน	ประชาชนภายในเขตเทศบาลตำบลท่าเกษม	๑๐๐,๐๐๐	๑๐๐,๐๐๐	๑๐๐,๐๐๐	๑๐๐,๐๐๐	๑๐๐,๐๐๐	ประชาชนภายในเขตเทศบาลตำบลท่าเกษม	ประชาชนไม่ได้รับการบรรเทาความเดือดร้อน	สำนักปลัด

๒.๒ แผนงาน สังคมสงเคราะห์

รายละเอียดโครงการพัฒนา

แผนพัฒนาท้องถิ่น (พ.ศ.๒๕๖๖-๒๕๗๐)

เทศบาลตำบลท่าเกษม อำเภอเมืองสระแก้ว จังหวัดสระแก้ว

เทศบาลตำบลท่าเกษม อำเภอเมืองสระแก้ว จังหวัดสระแก้ว จึงหวัดสระแก้ว

ก.ยุทธศาสตร์จังหวัดที่ ๑ เสริมสร้างกระบวนการเรียนรู้และสภาพแวดล้อมของประชาชนให้สามารถปรับตัวประกอบอาชีพและมีสภาพแวดล้อมและคุณภาพชีวิตที่ดี

ยุทธศาสตร์จังหวัดที่ ๒ ปรับปรุงปัจจัยและกระบวนการผลิตสินค้าเกษตรปลอดภัยได้คุณภาพมาตรฐานสากล

ข.ยุทธศาสตร์การพัฒนาองค์กรปกครองส่วนท้องถิ่นในเขตจังหวัด ๒ การพัฒนาด้านเกษตร ส่งเสริมทางเศรษฐกิจชุมชน และสร้างความรู้แก่เกษตรกร และสร้างความรู้แก่เกษตรกร ส่งเสริมทางเศรษฐกิจชุมชน และสร้างความรู้แก่เกษตรกร

๒.๓ แผนงาน รักษาความสงบภายใน

ที่	โครงการ	วัตถุประสงค์	เป้าหมาย (ผลผลิตของโครงการ)	งบประมาณและที่ผ่านมา					ตัวชี้วัด (KPI)	ผลที่คาดว่าจะได้รับ	หน่วยงานรับผิดชอบหลัก
				๒๕๖๖ (บาท)	๒๕๖๗ (บาท)	๒๕๖๘ (บาท)	๒๕๖๙ (บาท)	๒๕๗๐ (บาท)			
๑	โครงการตั้งจุดบริการประชาชนในช่วงเทศกาลต่าง ๆ	เพื่ออำนวยความสะดวกให้ผู้เดินทางสัญจรไปมาในเขตเทศบาลตำบลท่าเกษม	ประชาชนผู้สัญจรไปมาในเขตเทศบาลตำบลท่าเกษม	๒๐,๐๐๐	๒๐,๐๐๐	๒๐,๐๐๐	๒๐,๐๐๐	๒๐,๐๐๐	ร้อยละที่จำนวนอุบัติเหตุลดลง	ประชาชนได้รับความสะดวกในการเดินทาง	สำนักงานป้องกันอุบัติเหตุ
๒	โครงการฝึกอบรมป้องกันและระงับอัคคีภัยในสถานศึกษาให้กับนักเรียน,นักศึกษาในเขตเทศบาลตำบลท่าเกษม	เพื่อเตรียมความพร้อมป้องกันอัคคีภัย	นักเรียน,นักศึกษาในเทศบาลตำบลท่าเกษม	๔๐,๐๐๐	๔๐,๐๐๐	๔๐,๐๐๐	๔๐,๐๐๐	๔๐,๐๐๐	นักเรียน,นักศึกษาที่มีความรู้ความเข้าใจในการป้องกันอัคคีภัย	นักเรียน,นักศึกษาที่มีความรู้ความเข้าใจในการป้องกันอัคคีภัย	สำนักงานป้องกันอุบัติเหตุ
๓	โครงการพัฒนาศักยภาพให้กับอาสาสมัครป้องกันภัยฝ่ายพลเรือน เทศบาลตำบลท่าเกษม	เพื่อพัฒนาศักยภาพในการทำงานของ อปพร.	อปพร. ทุกคน	๒๐๐,๐๐๐	๒๐๐,๐๐๐	๒๐๐,๐๐๐	๒๐๐,๐๐๐	๒๐๐,๐๐๐	อปพร. ทุกคน	อปพร.มีศักยภาพในการทำงานเพิ่มขึ้น	สำนักงานป้องกันอุบัติเหตุ

ที่	โครงการ	วัตถุประสงค์	เป้าหมาย (ผลผลิตของโครงการ)	งบประมาณและที่ผ่านมา					ตัวชี้วัด (KPI)	ผลที่คาดว่าจะได้รับ	หน่วยงานรับผิดชอบหลัก
				๒๕๖๖ (บาท)	๒๕๖๗ (บาท)	๒๕๖๘ (บาท)	๒๕๖๙ (บาท)	๒๕๗๐ (บาท)			
๔	โครงการฝึกอบรมป้องกันและระงับอัคคีภัยในชุมชนให้กับประชาชนในเขตเทศบาลตำบลท่าเกษม	เพื่อเตรียมความพร้อมป้องกันอัคคีภัย	ประชาชนในเขตเทศบาลท่าเกษม	๑๓,๐๐๐	๑๓,๐๐๐	๑๓,๐๐๐	๑๓,๐๐๐	๑๓,๐๐๐	ประชาชนมีความรู้ความเข้าใจในการป้องกันอัคคีภัย	สำนักงานป้องกันอัคคีภัย	
๘	โครงการป้องกันและฝึกซ้อมแผนอพยพหนีภัย(อัคคีภัย) ให้กับพนักงานเทศบาล	เพื่อเตรียมความพร้อมป้องกันอัคคีภัย	ผู้บริหาร,สมาชิกสภาข้าราชการ พนักงานจ้างของเทศบาล ตำบลท่าเกษม	๒๐,๐๐๐	๒๐,๐๐๐	๒๐,๐๐๐	๒๐,๐๐๐	๒๐,๐๐๐	ผู้บริหาร,สมาชิกสภาข้าราชการ พนักงานจ้างของเทศบาล ตำบลท่าเกษม มีความพร้อมเมื่อเกิดภัย	สำนักงานป้องกันอัคคีภัย	
๙	โครงการฝึกอบรมชุดปฏิบัติการจิตอาสาภัยพิบัติประจำองค์กรปกครองส่วนท้องถิ่น	เพื่อส่งเสริมความรู้ด้านการจัดการสาธารณภัยเบื้องต้น	ฝึกอบรมจิตอาสา จำนวน ๕๐ คน	๑๐๐,๐๐๐	๑๐๐,๐๐๐	๑๐๐,๐๐๐	๑๐๐,๐๐๐	๑๐๐,๐๐๐	ผู้เข้ารับการฝึกอบรมสามารถให้การสนับสนุนการปฏิบัติงานในที่เกิดเหตุได้อย่างถูกต้อง	สำนักงานป้องกันอัคคีภัย	



รายละเอียดโครงการพัฒนา

รายละเอียดโครงการพัฒนา

แผนพัฒนาท้องถิ่น (พ.ศ.๒๕๖๖-๒๕๗๐)

เทศบาลตำบลท่าเกษม อำเภอเมืองสระแก้ว จังหวัดสระแก้ว

ยุทธศาสตร์จังหวัดที่ ๒ ปรับปรุงปัจจัยและกระบวนการผลิตสินค้าเกษตรปลอดภัยได้คุณภาพมาตรฐานสากล

ข.ยุทธศาสตร์การพัฒนาองค์กรปกครองส่วนท้องถิ่นในเขตจังหวัด ๒ การพัฒนาด้านเกษตร ส่งเสริมทางเศรษฐกิจชุมชน และสร้างความเข้มแข็งชุมชน

ยุทธศาสตร์ที่ ๒ การพัฒนาด้านการเกษตร ส่งเสริมทางเศรษฐกิจชุมชน และสร้างความเข้มแข็งชุมชน

๒.๔ แผนงาน บริหารงานทั่วไป

ที่	โครงการ	วัตถุประสงค์	เป้าหมาย (ผลผลิตของโครงการ)	งบประมาณและที่ผ่านมา					ตัวชี้วัด (KPI)	ผลที่คาดว่าจะได้รับ	หน่วยงานรับผิดชอบหลัก
				๒๕๖๖ (บาท)	๒๕๖๗ (บาท)	๒๕๖๘ (บาท)	๒๕๖๙ (บาท)	๒๕๗๐ (บาท)			
๑	โครงการเสริมสร้างประชาธิปไตยในชุมชนเพื่อการพัฒนายั่งยืน	เพื่อให้ประชาชนมีความรู้ความเข้าใจในระบอบประชาธิปไตย	ประชาชนในเขตเทศบาลตำบลท่าเกษม	๒๐,๐๐๐	๒๐,๐๐๐	๒๐,๐๐๐	๒๐,๐๐๐	๒๐,๐๐๐	เทศบาลตำบลท่าเกษม	ประชาชนมีความรู้ความเข้าใจการปกครองในระบอบประชาธิปไตย	สำนักปลัด
๒	โครงการจัดอาสาพัฒนาชุมชน ต่อต้านการทุจริตคอร์รัปชัน	เพื่อเสริมสร้างองค์ความรู้ด้านการต่อต้านการทุจริตให้แก่เยาวชนในพื้นที่	เยาวชนในพื้นที่เทศบาลตำบลท่าเกษม	๒๐,๐๐๐	๒๐,๐๐๐	๒๐,๐๐๐	๒๐,๐๐๐	๒๐,๐๐๐	เยาวชนในพื้นที่เทศบาลตำบลท่าเกษม	เยาวชนตระหนักในการมีส่วนร่วมในการป้องกันการทุจริตคอร์รัปชัน	สำนักปลัด
๓	โครงการอบรมให้ความรู้แก่ประชาชนตามกฎหมายจัดตั้งของ อปท. เกี่ยวกับอำนาจหน้าที่	เพื่ออบรมให้ความรู้แก่ประชาชนตามกฎหมายจัดตั้งของ อปท. เกี่ยวกับอำนาจหน้าที่	ประชาชนในเขตเทศบาลตำบลท่าเกษม	๒๐,๐๐๐	๒๐,๐๐๐	๒๐,๐๐๐	๒๐,๐๐๐	๒๐,๐๐๐	ร้อยละของผู้เข้าร่วมโครงการ	ประชาชนได้รับความรู้เกี่ยวกับอำนาจหน้าที่ของเทศบาล	สำนักปลัด

ที่	โครงการ	วัตถุประสงค์	เป้าหมาย (ผลผลิตของโครงการ)	งบประมาณและที่ผ่านมา					ตัวชี้วัด (KPI)	ผลที่คาดว่าจะได้รับ	หน่วยงานรับผิดชอบหลัก
				๒๕๖๖ (บาท)	๒๕๖๗ (บาท)	๒๕๖๘ (บาท)	๒๕๖๙ (บาท)	๒๕๗๐ บาท			
๔	โครงการอุดหนุนศูนย์ปฏิบัติการร่วมในการช่วยเหลือประชาชนขององค์กรปกครองส่วนท้องถิ่นในระดับอำเภอ	เพื่อให้การช่วยเหลือประชาชนตามอำนาจหน้าที่ของเทศบาลที่เป็นไปตามระเบียบและหลักเกณฑ์ที่เกี่ยวข้อง	อุดหนุนงบประมาณให้กับอำเภอเมืองสระแก้ว	๒๕,๐๐๐	๒๕,๐๐๐	๒๕,๐๐๐	๒๕,๐๐๐	๒๕,๐๐๐	ประชาชนที่ขอรับการช่วยเหลือเนื่องจากประสบความเดือดร้อนที่ประสบสาธารณภัย	ประชาชนที่ได้รับความช่วยเหลือได้รับความช่วยเหลืออย่างทั่วถึง	สำนักปลัด

รายละเอียดโครงการพัฒนา

รายละเอียดโครงการพัฒนา

แผนพัฒนาท้องถิ่น (พ.ศ.๒๕๖๖-๒๕๗๐)

เทศบาลตำบลท่าเกษม อำเภอเมืองสระแก้ว จังหวัดสระแก้ว

ยุทธศาสตร์จังหวัดที่ ๒ ปรับปรุงปัจจัยและกระบวนการผลิตสินค้าเกษตรปลอดภัยได้คุณภาพมาตรฐานสากล

ข.ยุทธศาสตร์การพัฒนาองค์การปกครองส่วนท้องถิ่นในเขตจังหวัด ๒ การพัฒนาด้านเกษตร ส่งเสริมทางเศรษฐกิจชุมชน และสร้างความเข้มแข็งชุมชน

ยุทธศาสตร์ที่ ๒ การพัฒนาด้านการเกษตร ส่งเสริมทางเศรษฐกิจชุมชน และสร้างความเข้มแข็งชุมชน

๒.๕แผนงาน การศาสนา วัฒนธรรม และนันทนาการ

ที่	โครงการ	วัตถุประสงค์	เป้าหมาย (ผลผลิต ของโครงการ)	งบประมาณและที่ผ่านมา					ตัวชี้วัด (KPI)	ผลที่คาดว่าจะได้รับ	หน่วยงาน รับผิดชอบ หลัก
				๒๕๖๖ (บาท)	๒๕๖๗ (บาท)	๒๕๖๘ (บาท)	๒๕๖๙ (บาท)	๒๕๗๐ บาท			
๑	โครงการส่งนักกีฬาเข้าแข่งขันกีฬา เทศบาลจังหวัดสระแก้ว	เพื่อส่งนักกีฬาเข้าร่วม การแข่งขันกีฬาเทศบาล จังหวัดสระแก้ว		๑๐๐,๐๐๐	๑๐๐,๐๐๐	๑๐๐,๐๐๐	๑๐๐,๐๐๐	๑๐๐,๐๐๐	ร้อยละของผู้เข้าร่วม โครงการ	เป็นการสร้างความสัมพันธ์ อันดีระหว่างองค์กร ปกครองส่วนท้องถิ่น ภายในจังหวัดสระแก้ว	กองการศึกษา

๔.๒ บัญชีโครงการพัฒนาท้องถิ่น

รายละเอียดโครงการพัฒนา

แผนพัฒนาท้องถิ่น (พ.ศ.๒๕๖๖-๒๕๗๐)

เทศบาลตำบลท่าเกษม อำเภอเมืองสระแก้ว จังหวัดสระแก้ว

ก.ยุทธศาสตร์จังหวัดที่ ๑ เสริมสร้างกระบวนการเรียนรู้และสภาพแวดล้อมที่มีสภาพแวดล้อมและคุณภาพชีวิตที่ดี

ข.ยุทธศาสตร์การพัฒนาขององค์กรปกครองส่วนท้องถิ่นในเขตจังหวัด ๓ การพัฒนาระบบการศึกษาและส่งเสริมวัฒนธรรม ประเพณีท้องถิ่น

ยุทธศาสตร์ที่ ๓ การพัฒนาระบบการศึกษาและส่งเสริมวัฒนธรรม ประเพณีท้องถิ่น

๓.๑ แผนงาน ศาสนาวัฒนธรรมและนันทนาการ

ที่	โครงการ	วัตถุประสงค์	เป้าหมาย (ผลผลิต ของโครงการ)	งบประมาณและที่ผ่านมา					ตัวชี้วัด (KPI)	ผลที่คาดว่าจะได้รับ	หน่วยงานรับผิดชอบหลัก
				๒๕๖๖ (บาท)	๒๕๖๗ (บาท)	๒๕๖๘ (บาท)	๒๕๖๙ (บาท)	๒๕๗๐ (บาท)			
๑	โครงการจัดงานบุญผะเหวดเทศน์มหาชาติ	เพื่อรักษา สืบสานประเพณี อันดีงามสืบต่อไป	ประชาชนในเขตเทศบาล ตำบลท่าเกษม	๒๐,๐๐๐	๒๐,๐๐๐	๒๐,๐๐๐	๒๐,๐๐๐	๒๐,๐๐๐	ประชาชนในเขตเทศบาล ตำบลท่าเกษม	วัฒนธรรม ประเพณี อันดีงามได้รับการสืบสานต่อไป	กองการศึกษา
๒	โครงการจัดงานประเพณีสงกรานต์ ประจำปี	เพื่อรักษา สืบสานประเพณี อันดีงามสืบต่อไป	ประชาชนในเขตเทศบาล ตำบลท่าเกษม	๒๐,๐๐๐	๒๐,๐๐๐	๒๐,๐๐๐	๒๐,๐๐๐	๒๐,๐๐๐	ประชาชนในเขตเทศบาล ตำบลท่าเกษม	วัฒนธรรม ประเพณี อันดีงามได้รับการสืบสานต่อไป	กองการศึกษา
๓	โครงการจัดงานประเพณีลอยกระทง ประจำปี	เพื่อรักษา สืบสานประเพณี อันดีงามสืบต่อไป	ประชาชนในเขตเทศบาล ตำบลท่าเกษม	๒๐,๐๐๐	๒๐,๐๐๐	๒๐,๐๐๐	๒๐,๐๐๐	๒๐,๐๐๐	ประชาชนในเขตเทศบาล ตำบลท่าเกษม	วัฒนธรรม ประเพณี อันดีงามได้รับการสืบสานต่อไป	กองการศึกษา

ที่	โครงการ	วัตถุประสงค์	เป้าหมาย (ผลผลิต ของโครงการ)	งบประมาณและที่ผ่านมา					ตัวชี้วัด (KPI)	ผลที่คาดว่าจะได้รับ	หน่วยงานรับผิดชอบ หลัก
				๒๕๖๖ (บาท)	๒๕๖๗ (บาท)	๒๕๖๘ (บาท)	๒๕๖๙ (บาท)	๒๕๗๐ (บาท)			
๔	โครงการจัดงานประเพณีแห่เทียนพรรษา ประจำปี	เพื่อรักษา สืบสานประเพณี อันดงามสืบต่อไป	ประชาชนในเขตเทศบาล ตำบลท่าเกษม	๒๐,๐๐๐	๒๐,๐๐๐	๒๐,๐๐๐	๒๐,๐๐๐	๒๐,๐๐๐	ประชาชนในเขตเทศบาล ตำบลท่าเกษม	วัฒนธรรม ประเพณี อันดงามได้รับการสืบสาน	กองการศึกษา
๕	เงินอุดหนุนโครงการสืบสานวัฒนธรรมเบื้อง บูรพาและงานกาชาดจังหวัดสระแก้ว	เป็นการส่งเสริมกิจกรรม และอนุรักษ์ศิลปวัฒนธรรม ของท้องถิ่น	อุดหนุนงบประมาณให้กับการดำเนินงานให้กับ โรงเรียนบ้านท่าเกษม	๓๐,๐๐๐	๓๐,๐๐๐	๓๐,๐๐๐	๓๐,๐๐๐	๓๐,๐๐๐	วัฒนธรรม ประเพณี อันดงามได้รับการสืบสานต่อไป	กองการศึกษา	

แผนพัฒนาท้องถิ่น (พ.ศ. ๒๕๖๖-๒๕๗๐)

เทศบาลตำบลท่าเกษม อำเภอเมืองสระแก้ว จังหวัดสระแก้ว

เทศบาลตำบลท่าเกษม อำเภอเมืองสระแก้ว จังหวัดสระแก้ว

ก. ยุทธศาสตร์จังหวัดที่ ๑ เสริมสร้างกระบวนการเรียนรู้และสภาพแวดล้อมที่มีสภาพแวดล้อมและคุณภาพชีวิตที่ดี

ข. ยุทธศาสตร์การพัฒนาขององค์กรปกครองส่วนท้องถิ่นในเขตจังหวัด ๓ การพัฒนาระบบการศึกษาและส่งเสริมวัฒนธรรม ประเพณีท้องถิ่น

ยุทธศาสตร์ที่ ๓ การพัฒนาระบบการศึกษาและส่งเสริมวัฒนธรรม ประเพณีท้องถิ่น

๓.๒ แผนงาน การศึกษา

ที่	โครงการ	วัตถุประสงค์	เป้าหมาย (ผลผลิต ของโครงการ)	งบประมาณและที่ผ่านมา				ตัวชี้วัด (KPI)	ผลที่คาดว่าจะได้รับ	หน่วยงานรับผิดชอบ หลัก
				๒๕๖๖ (บาท)	๒๕๖๗ (บาท)	๒๕๖๘ (บาท)	๒๕๖๙ (บาท)			
๑	โครงการโรงเรียนพ่อแม่	เพื่อให้พ่อแม่ ผู้ปกครองมีส่วนร่วมในกระบวนการจัดการศึกษาปฐมวัย	เด็กและผู้ปกครอง ศูนย์พัฒนาเด็กเล็ก เทศบาลตำบลท่าเกษม	๕,๐๐๐	๕,๐๐๐	๕,๐๐๐	๕,๐๐๐	ร้อยละ ๑๐๐ และผู้ปกครอง มีความพึงพอใจ	พ่อแม่ ผู้ปกครอง สามารถ ส่งเสริมพัฒนาการเด็กและ จัดกิจกรรมอบรมเลี้ยงดู เด็กได้ในรูปแบบที่เหมาะสม	กองการศึกษา
๒	โครงการสนับสนุนค่าใช้จ่ายการบริหาร การศึกษา (ค่าอาหารกลางวัน)	เพื่อส่งเสริมสนับสนุนให้นักเรียนมีอาหารกลางวัน ครบ ๕ หมู่	นักเรียนศูนย์พัฒนา เด็กเล็กเทศบาล ตำบลท่าเกษม	๓๕๐,๐๐๐	๓๕๐,๐๐๐	๓๕๐,๐๐๐	๓๕๐,๐๐๐	ร้อยละ ๑๐๐ ของนักเรียน ที่ได้รับประทาน อาหารกลางวันที่มี คุณภาพอย่างเพียงพอ	นักเรียนได้รับอาหาร กลางวัน และได้รับ สารอาหารครบ ๕ หมู่	กองการศึกษา

ที่	โครงการ	วัตถุประสงค์	เป้าหมาย (ผลผลิตของโครงการ)	งบประมาณและที่ผ่านมา				ตัวชี้วัด (KPI)	ผลที่คาดว่าจะได้รับ	หน่วยงานรับผิดชอบหลัก
				๒๕๖๖ (บาท)	๒๕๖๗ (บาท)	๒๕๖๘ (บาท)	๒๕๖๙ (บาท)			
๓	เงินอุดหนุนสำหรับสนับสนุนค่าใช้จ่ายในการจัดการศึกษา สำหรับศูนย์พัฒนาเด็กเล็ก (ศพด.)	๑) เพื่อสนับสนุนค่าใช้จ่ายสถานศึกษา(ค่าหนังสือเรียน ค่าอุปกรณ์การเรียน, ค่าเครื่องแบบนักเรียน, ค่ากิจกรรมพัฒนาผู้เรียน ๒) เพื่อลดภาระค่าใช้จ่ายให้กับผู้ปกครอง	นักเรียนศูนย์พัฒนาเด็กเล็กเทศบาลตำบลท่าเกษม	๑๕๐,๐๐๐	๑๕๐,๐๐๐	๑๕๐,๐๐๐	๑๕๐,๐๐๐	๑๕๐,๐๐๐	เด็กมีหนังสือเรียน อุปกรณ์การเรียน เครื่องแบบนักเรียน และได้ทำกิจกรรมที่ส่งเสริมพัฒนาการที่ดีขึ้น	กองการศึกษา
๔	โครงการจัดงานวันเด็กแห่งชาติ	เพื่อส่งเสริมสนับสนุน จัดกิจกรรมวันเด็กแห่งชาติ และเด็กได้แสดงออกในทางที่ถูกต้อง	นักเรียนศูนย์พัฒนาเด็กเล็กเทศบาลตำบลท่าเกษม	๓๐,๐๐๐	๓๐,๐๐๐	๓๐,๐๐๐	๓๐,๐๐๐	๓๐,๐๐๐	นักเรียนได้เข้าร่วมกิจกรรมวันเด็กแห่งชาติ และเด็กได้แสดงออกในทางที่ถูกต้อง	กองการศึกษา
๕	โครงการณรงค์คัดกรองพัฒนาการเด็กปฐมวัย	เพื่อการพัฒนากระบวนการเฝ้าระวัง ติดตาม และส่งเสริมพัฒนาการเด็กปฐมวัย	เด็กเล็กภายในศูนย์พัฒนาเด็กเล็กเทศบาลตำบลท่าเกษม	๑๕,๐๐๐	๑๕,๐๐๐	๑๕,๐๐๐	๑๕,๐๐๐	๑๕,๐๐๐	เด็กเล็กภายในศูนย์พัฒนาเด็กเทศบาลตำบลท่าเกษม	กองการศึกษา

ที่	โครงการ	วัตถุประสงค์	เป้าหมาย (ผลผลิตของโครงการ)	งบประมาณและที่ผ่านมา					ตัวชี้วัด (KPI)	ผลที่คาดว่าจะได้รับ	หน่วยงานรับผิดชอบหลัก
				๒๕๖๖ (บาท)	๒๕๖๗ (บาท)	๒๕๖๘ (บาท)	๒๕๖๙ (บาท)	๒๕๗๐ (บาท)			
๖	โครงการหนุนน้อยมีสุขวัยฟันดี ชีวีมีสุข	เพื่อส่งเสริมสุขภาพอนามัยช่องปากและบริการป้องกันฟันผุ	เด็กเล็กภายในศูนย์ พัฒนาเด็กเล็กเทศบาล ตำบลท่าเกษม	๒๐,๐๐๐	๒๐,๐๐๐	๒๐,๐๐๐	๒๐,๐๐๐	๒๐,๐๐๐	เด็กเล็กภายในศูนย์ พัฒนาเด็กเล็กเทศบาล ตำบลท่าเกษม	เด็กก่อนวัยเรียนได้รับการดูแลสุขภาพช่องปาก และฟันอย่างถูกวิธี	กองการศึกษา
๗	โครงการสร้างแรงจูงใจ ไม่เร่ร่อนรู้	เพื่อส่งเสริมสนับสนุนและกระตุ้นให้เด็กเห็นความสำคัญของการศึกษา	เด็กเล็กภายในศูนย์ พัฒนาเด็กเล็กเทศบาล ตำบลท่าเกษม	๒๐,๐๐๐	๒๐,๐๐๐	๒๐,๐๐๐	๒๐,๐๐๐	๒๐,๐๐๐	เด็กเล็กภายในศูนย์ พัฒนาเด็กเล็กเทศบาล ตำบลท่าเกษม	เด็กและผู้ปกครองเกิดความภาคภูมิใจในการศึกษาระดับปฐมวัย	กองการศึกษา
๘	โครงการจัดทำหลักประกันคุณภาพภายในศูนย์พัฒนาเด็กเล็ก	เพื่อให้ผู้ปกครอง ผู้บริหาร และชุมชนได้มีส่วนร่วมในการพัฒนาศูนย์พัฒนาเด็กเล็ก	เด็กเล็ก ผู้ปกครอง ผู้บริหาร ผู้นำชุมชน คณะกรรมการบริหาร การศึกษา	๑๐,๐๐๐	๑๐,๐๐๐	๑๐,๐๐๐	๑๐,๐๐๐	๑๐,๐๐๐	เด็กเล็ก ผู้ปกครอง ผู้บริหาร ผู้นำชุมชน คณะกรรมการบริหาร การศึกษา	ผู้ปกครอง ผู้บริหาร และชุมชนได้มีส่วนร่วมในการพัฒนาศูนย์พัฒนาเด็กเล็ก	กองการศึกษา



ที่	โครงการ	วัตถุประสงค์	เป้าหมาย (ผลผลิต ของโครงการ)	งบประมาณและที่ผ่านมา				ตัวชี้วัด (KPI)	ผลที่คาดว่าจะได้รับ	หน่วยงาน รับผิดชอบ หลัก
				๒๕๖๖ (บาท)	๒๕๖๗ (บาท)	๒๕๖๘ (บาท)	๒๕๖๙ (บาท)			
๙	โครงการหนุนน้อยเรียนรู้สู่โลกกว้าง	เพื่อสร้างเสริมประสบการณ์ให้กับนักเรียนในการเรียนรู้จากสถานที่จริง	เด็กนักเรียนในศูนย์พัฒนาเด็กเล็กเทศบาลตำบลท่าเกษม	๑๕,๐๐๐	๑๕,๐๐๐	๑๕,๐๐๐	๑๕,๐๐๐	เด็กนักเรียนในศูนย์พัฒนาเด็กเล็กเทศบาลตำบลท่าเกษม	เด็กมีประสบการณ์การเรียนรู้จากสถานที่จริง	กองการศึกษา
๑๐	โครงการจัดงานวันเด็กแห่งชาติ	เพื่อให้เด็กนักเรียนมีความรู้เพิ่มเติมทักษะ/ทำกิจกรรมร่วมกัน	จำนวน ๑ ศูนย์	๓๐,๐๐๐	๓๐,๐๐๐	๓๐,๐๐๐	๓๐,๐๐๐	ร้อยละที่นักเรียนมีความพึงพอใจ	เด็กนักเรียนมีความรู้ มีทักษะการทำกิจกรรมร่วมกัน	กองการศึกษา
๑๑	โครงการเยี่ยมบ้านเด็ก	สร้างความสัมพันธ์อันดีระหว่างครู เด็ก และผู้ปกครอง	จำนวน ๑ ศูนย์	๓,๐๐๐	๓,๐๐๐	๓,๐๐๐	๓,๐๐๐	ร้อยละที่นักเรียนและผู้ปกครองมีความพึงพอใจ	ครู เด็ก และผู้ปกครอง มีความสัมพันธ์อันดีต่อกัน	กองการศึกษา
๑๒	โครงการหนุนน้อยเรียนรู้สู่ธรรมะ	เพื่อเป็นการปลูกฝังคุณธรรมจริยธรรม ให้กับเด็กปฐมวัย	เด็กเล็กภายในศูนย์พัฒนาเด็กเล็กเทศบาลตำบลท่าเกษม	๒,๐๐๐	๒,๐๐๐	๒,๐๐๐	๒,๐๐๐	ร้อยละที่นักเรียนและผู้ปกครองมีความพึงพอใจ	เด็กปฐมวัยสามารถนำหลักธรรมทางพระพุทธศาสนาไปใช้ในชีวิตประจำวันได้อย่างเหมาะสม	กองการศึกษา

ที่	โครงการ	วัตถุประสงค์	เป้าหมาย (ผลผลิต ของโครงการ)	งบประมาณและที่ผ่านมา					ตัวชี้วัด (KPI)	ผลที่คาดว่าจะได้รับ	หน่วยงาน รับผิดชอบ หลัก
				๒๕๖๖ (บาท)	๒๕๖๗ (บาท)	๒๕๖๘ (บาท)	๒๕๖๙ (บาท)	๒๕๗๐ (บาท)			
๑๓	โครงการ Chinese and English Camp แก่งภาษาร่วมพัฒนาชุมชน	เพื่อให้เด็กและเยาวชนได้ เรียนรู้ กล้าแสดงออก และ สามารถสื่อสารกับผู้อื่นได้	เพื่ออุดหนุนงบประมาณ ให้กับโรงเรียนท่าเกษม พิทยาล	๕๐,๐๐๐					เด็กและเยาวชนในเขต เทศบาลตำบลท่าเกษม สามารถสื่อสารกับผู้อื่นได้	กองการศึกษา	

แผนพัฒนาท้องถิ่น (พ.ศ.๒๕๖๖-๒๕๗๐)

เทศบาลตำบลท่าเกษม อำเภอเมืองสระแก้ว จังหวัดสระแก้ว

ยุทธศาสตร์จังหวัดที่ ๑ เสริมสร้างกระบวนการเรียนรู้และสภาพแวดล้อมของประชาชนให้สามารถปรับตัวประกอบอาชีพและมีสภาพแวดล้อมและคุณภาพชีวิตที่ดี

ยุทธศาสตร์การพัฒนาระบบการปกครองส่วนท้องถิ่นในเขตจังหวัด ๓ การพัฒนาระบบการศึกษาและส่งเสริมวัฒนธรรม ประเพณีท้องถิ่น

ยุทธศาสตร์ที่ ๓ การพัฒนาระบบการศึกษาและส่งเสริมวัฒนธรรม ประเพณีท้องถิ่น

๓.๓ แผนงาน วัตถุประสงค์และการโยธา

ที่	โครงการ	วัตถุประสงค์	เป้าหมาย (ผลผลิต ของโครงการ)	งบประมาณและที่ผ่านมา					ตัวชี้วัด (KPI)	ผลที่คาดว่าจะได้รับ	หน่วยงาน รับผิดชอบ หลัก
				๒๕๖๖ (บาท)	๒๕๖๗ (บาท)	๒๕๖๘ (บาท)	๒๕๖๙ (บาท)	๒๕๗๐ (บาท)			
๑	โครงการก่อสร้างอาคารศูนย์พัฒนาเด็กเล็ก เทศบาลตำบลท่าเกษม	เพื่อให้ได้เด็กเล็กมีอาคาร เรียนที่ได้มาตรฐาน	ก่อสร้างอาคาร คสล. ชั้นเดียว ตามแบบ มาตรฐานกรมส่งเสริม การปกครองส่วนท้องถิ่น ขนาด ๕๑ - ๘๐ คน	๒,๔๐๐,๐๐๐					อาคารศูนย์พัฒนา เด็กเล็กได้มาตรฐาน เด็กเล็กได้มาตรฐาน	เด็กเล็กมีอาคารเรียน ที่ได้มาตรฐาน	กองการศึกษา

๔.๒ บัญชีโครงการพัฒนาท้องถิ่น

- ๘๐ -

แบบ ผ. ๐๑

รายละเอียดโครงการพัฒนา

แผนพัฒนาท้องถิ่น (พ.ศ.๒๕๖๖-๒๕๗๐)

เทศบาลตำบลท่าเกษม อำเภอเมืองสระแก้ว จังหวัดสระแก้ว

ก.ยุทธศาสตร์จังหวัดที่ ๑ เสริมสร้างกระบวนการเรียนรู้และสุขภาพแวดล้อมของประชาชนให้สามารถปรับตัวประกอบอาชีพและมีสุขภาพแวดล้อมและคุณภาพชีวิตที่ดี

ข.ยุทธศาสตร์การพัฒนาขององค์กรปกครองส่วนท้องถิ่นในเขตจังหวัด ๔ การพัฒนาด้านการสาธารณสุขชุมชน

ยุทธศาสตร์ที่ ๔ การพัฒนาด้านการสาธารณสุขชุมชน

๔.๑ แผนงาน สาธารณสุข

ที่	โครงการ	วัตถุประสงค์	เป้าหมาย (ผลผลิต ของโครงการ)	งบประมาณและที่ผ่านมา					ตัวชี้วัด (KPI)	ผลที่คาดว่าจะได้รับ	หน่วยงานรับผิดชอบหลัก
				๒๕๖๖ (บาท)	๒๕๖๗ (บาท)	๒๕๖๘ (บาท)	๒๕๖๙ (บาท)	๒๕๗๐ (บาท)			
๑	โครงการรณรงค์ป้องกันโรคไข้เลือดออกในชุมชน	เพื่อป้องกันและควบคุมการระบาดของไข้เลือดออก	ภายในเขตเทศบาลตำบลท่าเกษม	๙๕,๒๐๐	๙๕,๒๐๐	๙๕,๒๐๐	๙๕,๒๐๐	๙๕,๒๐๐	ภายในเขตเทศบาลตำบลท่าเกษม	ป้องกันและลดการแพร่ระบาดของโรคในเขตเทศบาล	กองสาธารณสุข
๒	โครงการเฝ้าระวัง ป้องกันเด็กเสียชีวิตจากการจมน้ำ	เพื่อให้เด็กมีความรู้ ความเข้าใจ และทักษะการว่ายน้ำ และทราบวิธีการป้องกันตนเองจากการจมน้ำ	เด็กอายุ ๕ - ๑๕ ปี ในเขตเทศบาลตำบลท่าเกษม	๔๐,๐๐๐	๔๐,๐๐๐	๔๐,๐๐๐	๔๐,๐๐๐	๔๐,๐๐๐	ลดปริมาณการเสียชีวิตจากการจมน้ำ	จำนวนเด็กเสียชีวิตจากการจมน้ำลดลง	กองสาธารณสุข
๓	โครงการสัตว์ปลอดโรค คนปลอดภัย จากโรคพิษสุนัขบ้า และการทำหมันโรครพิษสุนัขบ้า และทำหมันเพื่อควบคุมจำนวนสัตว์	เพื่อป้องกันและควบคุมโรคพิษสุนัขบ้า และทำหมันเพื่อควบคุมจำนวนสัตว์	ฉีดวัคซีนป้องกันและควบคุมโรคพิษสุนัขบ้าในพื้นที่เทศบาลตำบลท่าเกษม	๔๐,๐๐๐	๔๐,๐๐๐	๔๐,๐๐๐	๔๐,๐๐๐	๔๐,๐๐๐	อัตราการแพร่ระบาดของโรคลดลง	สามารถควบคุมการแพร่ระบาดของโรคพิษสุนัขบ้า และควบคุมจำนวนสัตว์	กองสาธารณสุข

ที่	โครงการ	วัตถุประสงค์	เป้าหมาย (ผลผลิตของโครงการ)	งบประมาณและที่ผ่านมา					ตัวชี้วัด (KPI)	ผลที่คาดว่าจะได้รับ	หน่วยงานรับผิดชอบหลัก
				๒๕๖๖ (บาท)	๒๕๖๗ (บาท)	๒๕๖๘ (บาท)	๒๕๖๙ (บาท)	๒๕๗๐ (บาท)			
๔	โครงการอุดหนุนงบประมาณสำหรับบริการดำเนินงานตามแนวทางการพระราชดำริ ด้านสาธารณสุข	เพื่อตอบสนององค์การดำเนิน งานตามแนวทางการโครงการ พระราชดำริด้านสาธารณสุข	จำนวน ๕ ชุมชน ชุมชนละ ๒๐,๐๐๐.-บาท	๑๐๐,๐๐๐	๑๐๐,๐๐๐	๑๐๐,๐๐๐	๑๐๐,๐๐๐	๑๐๐,๐๐๐	สุขภาพประชาชนดีขึ้น	ประชาชนมีสุขภาพ ดีขึ้น	กองสาธารณสุข
๕	โครงการป้องกันและควบคุมโรคติดต่ออุบัติใหม่	เพื่อให้ความรู้และแนวทางการ ป้องกันโรคร้ายที่อุบัติขึ้นใหม่	ประชาชนในเขตเทศบาล ตำบลท่าเกษม	๒๐,๐๐๐	๒๐,๐๐๐	๒๐,๐๐๐	๒๐,๐๐๐	๒๐,๐๐๐	อัตราการแพร่ระบาด ของโรคลดลง	ประชาชนมีสุขภาพ ดีขึ้น	กองสาธารณสุข
๖	โครงการป้องกันควบคุมโรคและให้ความรู้ เรื่องโรคติดต่อตามฤดูกาล	เพื่อให้ความรู้และแนวทางการ ป้องกันโรคร้ายที่อุบัติขึ้นใหม่ ฤดูกาล	ประชาชนในเขตเทศบาล ตำบลท่าเกษม	๒๐,๐๐๐	๒๐,๐๐๐	๒๐,๐๐๐	๒๐,๐๐๐	๒๐,๐๐๐	อัตราการแพร่ระบาด ของโรคลดลง	ประชาชนมีสุขภาพ ดีขึ้น	กองสาธารณสุข
๗	โครงการความปลอดภัยตามหลักสุขาภิบาล อาหาร	เพื่อให้ความรู้แก่ผู้เข้ารับการ ฝึกอบรมด้านความปลอดภัย ตามหลักสุขาภิบาลอาหาร	ประชาชนในเขตเทศบาล ตำบลท่าเกษม จำนวน ๑๐๐ คน	๓๐,๐๐๐	๓๐,๐๐๐	๓๐,๐๐๐	๓๐,๐๐๐	๓๐,๐๐๐	ร้อยละ ๗๐ ของผู้ เข้ารับการฝึกอบรม มีความรู้ความเข้าใจ	ประชาชนมีสุขภาพ ดีขึ้น	กองสาธารณสุข

ที่	โครงการ	วัตถุประสงค์	เป้าหมาย (ผลผลิต ของโครงการ)	งบประมาณและที่ผ่านมา					ตัวชี้วัด (KPI)	ผลที่คาดว่าจะได้รับ	หน่วยงาน รับผิดชอบ หลัก
				๒๕๖๖ (บาท)	๒๕๖๗ (บาท)	๒๕๖๘ (บาท)	๒๕๖๙ (บาท)	๒๕๗๐ (บาท)			
๘	โครงการเฝ้าระวังคุณภาพน้ำประปา ในชุมชน	เพื่อตรวจสอบคุณภาพน้ำประปา ในชุมชนให้ได้คุณภาพตามเกณฑ์ มาตรฐานด้านความปลอดภัย	เก็บตัวอย่างน้ำอุปโภค บริโภค จากในครัวเรือนและพื้นที่ สังตรวจทางห้องปฏิบัติการ	๒๐,๐๐๐ (บาท)	๒๐,๐๐๐ (บาท)	๒๐,๐๐๐ (บาท)	๒๐,๐๐๐ (บาท)	๒๐,๐๐๐ (บาท)	นำสำหรับอุปโภค บริโภค ได้คุณภาพตามเกณฑ์ มาตรฐานด้านความปลอดภัย ร้อยละ ๙๐	กองสาธารณสุข	

๔.๒ บัญชีโครงการพัฒนาท้องถิ่น

รายละเอียดโครงการพัฒนา

แผนพัฒนาท้องถิ่น (พ.ศ.๒๕๖๖-๒๕๗๐)

เทศบาลตำบลท่าเกษม อำเภอเมืองสระแก้ว จังหวัดสระแก้ว

ยุทธศาสตร์จังหวัดที่ ๑ เสริมสร้างกระบวนการเรียนรู้และสภาพแวดล้อมของประชาชนให้สามารถปรับตัวประกอบอาชีพและมีสภาพแวดล้อมและคุณภาพชีวิตที่ดี

ยุทธศาสตร์การพัฒนาขององค์กรปกครองส่วนท้องถิ่นในเขตจังหวัด ๔ การพัฒนาด้านการสาธารณสุขชุมชน

๑. ยุทธศาสตร์ที่ ๔ การพัฒนาด้านการสาธารณสุขชุมชน

๓.๒ แผนงานงบกลาง

ที่	โครงการ	วัตถุประสงค์	เป้าหมาย (ผลผลิต ของโครงการ)	งบประมาณและที่ผ่านมา					ตัวชี้วัด (KPI)	ผลที่คาดว่าจะได้รับ	หน่วยงาน รับผิดชอบ หลัก
				๒๕๖๖ (บาท)	๒๕๖๗ (บาท)	๒๕๖๘ (บาท)	๒๕๖๙ (บาท)	๒๕๗๐ (บาท)			
๑	โครงการสหกองทุนส่งเสริมสุขภาพองค์กรปกครองส่วนท้องถิ่น	เพื่อส่งเสริมสุขภาพของประชาชนในท้องถิ่น	ประชาชนในเขตเทศบาลตำบลท่าเกษม	๙๐,๐๐๐	๙๐,๐๐๐	๙๐,๐๐๐	๙๐,๐๐๐	๙๐,๐๐๐	ประชาชนในเขตเทศบาลตำบลท่าเกษม	ประชาชนมีคุณภาพชีวิตที่ดีขึ้น	สำนักปลัด

๔.๒ บัญชีโครงการพัฒนาท้องถิ่น

รายละเอียดโครงการพัฒนา

แผนพัฒนาท้องถิ่น (พ.ศ.๒๕๖๖-๒๕๗๐)

เทศบาลตำบลท่าเกษม อำเภอเมืองสระแก้ว จังหวัดสระแก้ว

ก. ยุทธศาสตร์จังหวัดที่ ๓ พื้นฟูแหล่งท่องเที่ยวให้มีความปลอดภัย และปรับปรุงสิ่งอำนวยความสะดวกให้เอื้อต่อการเป็นแหล่งท่องเที่ยวเชิงนิเวศน์และเชื่อมโยงอารยธรรมโบราณ  
 ข. ยุทธศาสตร์การพัฒนาขององค์กรปกครองส่วนท้องถิ่นในเขตจังหวัด ๕. การพัฒนาด้านทรัพยากรธรรมชาติและสิ่งแวดล้อม  
 ยุทธศาสตร์ที่ ๕ การพัฒนาด้านทรัพยากรธรรมชาติและสิ่งแวดล้อม

๕.๑ แผนงาน สาธารณสุข

ที่	โครงการ	วัตถุประสงค์	เป้าหมาย (ผลผลิต ของโครงการ)	งบประมาณและที่ผ่านมา					ตัวชี้วัด (KPI)	ผลที่คาดว่าจะได้รับ	หน่วยงาน รับผิดชอบ หลัก
				๒๕๖๖ (บาท)	๒๕๖๗ (บาท)	๒๕๖๘ (บาท)	๒๕๖๙ (บาท)	๒๕๗๐ (บาท)			
๑	โครงการฝึกอบรมและพัฒนาศักยภาพอาสาสมัครท้องถิ่นรักโลก	เพื่อให้ความรู้ประสบการณ์อาสาสมัครด้านสิ่งแวดล้อมเพื่อสร้างสิ่งแวดล้อมที่ดี	จำนวน ๒๕ คน	๒๐,๐๐๐	๒๐,๐๐๐	๒๐,๐๐๐	๒๐,๐๐๐	๒๐,๐๐๐	อาสาสมัครจากชุมชนจำนวน ๒๕ คน	ชุมชนมีอาสาสมัครพิทักษ์สิ่งแวดล้อม	กองสาธารณสุข
๒	โครงการบริหารจัดการขยะที่ต้นทาง	เพื่อลดปริมาณขยะจากครัวเรือน	ปริมาณขยะจากครัวเรือน ลดน้อยลง	๔๐,๐๐๐	๔๐,๐๐๐	๔๐,๐๐๐	๔๐,๐๐๐	๔๐,๐๐๐	ครัวเรือนในชุมชน	ปริมาณขยะจากครัวเรือน ลดน้อยลง	กองสาธารณสุข
๓	โครงการกำจัดผักตบชวาและวัชพืชในแหล่งน้ำ	เพื่อลดปริมาณผักตบชวาและวัชพืชในแหล่งน้ำ	เพื่อขุดลอกและกำจัดผักตบชวาและวัชพืชในแหล่งน้ำภายในเขตเทศบาลตำบลท่าเกษม	๒๐,๐๐๐	๒๐,๐๐๐	๒๐,๐๐๐	๒๐,๐๐๐	๒๐,๐๐๐	ชุมชนภายในเขตเทศบาลตำบลท่าเกษม	การไหลของน้ำดีขึ้น ลดปัญหาการเกิดน้ำท่วมขัง	กองสาธารณสุข



ที่	โครงการ	วัตถุประสงค์	เป้าหมาย (ผลผลิตของโครงการ)	งบประมาณและที่ผ่านมา					ตัวชี้วัด (KPI)	ผลที่คาดว่าจะได้รับ	หน่วยงานรับผิดชอบหลัก
				๒๕๖๖ (บาท)	๒๕๖๗ (บาท)	๒๕๖๘ (บาท)	๒๕๖๙ (บาท)	๒๕๗๐ (บาท)			
๕	โครงการรณรงค์ลดการใช้ไฟและพลังงาน ผู้ประกอบการ ร้านค้า และประชาชน	เพื่อลดปริมาณการใช้ไฟ และพลังงานของผู้ประกอบการ ร้านค้า และประชาชน	ชุมชนภายในเขตเทศบาลตำบลท่าเกษม	๒๐,๐๐๐	๒๐,๐๐๐	๒๐,๐๐๐	๒๐,๐๐๐	๒๐,๐๐๐	ชุมชนภายในเขตเทศบาลตำบลท่าเกษม	ปริมาณขยะที่เกิดจากการใช้พลังงานและโคมไฟลดลง	กองสาธารณสุข
๖	โครงการอนุรักษ์พันธุกรรมพืชอันเนื่องมาจากพระราชดำริฯ สมเด็จพระเทพรัตนราชสุดาฯ สยามบรมราชกุมารี (อพ.สธ)	เพื่อเป็นการบำรุงรักษาทรัพยากรธรรมชาติ	ภายในเขตเทศบาลตำบลท่าเกษม	๒๐,๐๐๐	๒๐,๐๐๐	๒๐,๐๐๐	๒๐,๐๐๐	๒๐,๐๐๐	พื้นที่ในเขตเทศบาลตำบลท่าเกษม	มีแหล่งทรัพยากรธรรมชาติที่เป็นส่วนรวมของชุมชน	กองสาธารณสุข
๗	โครงการรณรงค์อนุรักษ์ทรัพยากรธรรมชาติและสิ่งแวดล้อมในชุมชน	เพื่อให้ประชาชนตระหนักถึงความสำคัญของการรักษาสิ่งแวดล้อม และมีส่วนร่วมในการดูแลรักษาพื้นที่สีเขียว	ประชาชนภายในเขตเทศบาลตำบลท่าเกษม	๒๐,๐๐๐	๒๐,๐๐๐	๒๐,๐๐๐	๒๐,๐๐๐	๒๐,๐๐๐	พื้นที่สีเขียวภายในเขตเทศบาลเพิ่มขึ้น	ประชาชนมีความรู้ในการดูแลรักษาและเพิ่มพื้นที่สีเขียวในชุมชน	กองสาธารณสุข

๔.๒ บัญชีโครงการพัฒนาท้องถิ่น

รายละเอียดโครงการพัฒนา

แผนพัฒนาท้องถิ่น (พ.ศ.๒๕๖๖-๒๕๗๐)

เทศบาลตำบลท่าเกษม อำเภอเมืองสระแก้ว จังหวัดสระแก้ว

ก.ยุทธศาสตร์จังหวัดที่ ๑ เสริมสร้างกระบวนการเรียนรู้และสภาพแวดล้อมของประชาชนให้สามารถปรับตัวประกอบอาชีพและมีสภาพแวดล้อมและคุณภาพชีวิตที่ดี

ข.ยุทธศาสตร์การพัฒนาขององค์กรปกครองส่วนท้องถิ่นในเขตจังหวัด ๖. การพัฒนาประสิทธิภาพด้านการเมือง การบริหารและองค์กร

ยุทธศาสตร์ที่ ๖ ด้านการบริหารและการบริการ

แผนงาน บริหารงานทั่วไป

ที่	โครงการ	วัตถุประสงค์	เป้าหมาย (ผลผลิตของโครงการ)	งบประมาณและที่ผ่านมา					ตัวชี้วัด (KPI)	ผลที่คาดว่าจะได้รับ	หน่วยงานรับผิดชอบหลัก
				๒๕๖๖ (บาท)	๒๕๖๗ (บาท)	๒๕๖๘ (บาท)	๒๕๖๙ (บาท)	๒๕๗๐ (บาท)			
๑	โครงการฝึกอบรม ศักยภาพของผู้ชุมชน คณะผู้บริหาร พนักงาน ลูกจ้าง และกลุ่มต่างๆ	เพื่อให้ผู้ชุมชน คณะผู้บริหาร พนักงาน ลูกจ้าง และกลุ่มต่างๆ มีความรู้และศักยภาพในการทำงานเพิ่มขึ้น	ผู้ชุมชน คณะผู้บริหาร พนักงาน ลูกจ้าง และกลุ่มต่าง ๆ	๕๐๐,๐๐๐	๕๐๐,๐๐๐	๕๐๐,๐๐๐	๕๐๐,๐๐๐	๕๐๐,๐๐๐	ผู้ชุมชน คณะผู้บริหาร พนักงาน ลูกจ้าง และกลุ่มต่าง ๆ	ผู้ชุมชน คณะผู้บริหาร พนักงาน ลูกจ้าง และกลุ่มต่าง ๆ มีความรู้ และศักยภาพในการทำงานเพิ่มขึ้น	สำนักงาน
๒	โครงการจัดทำแผนที่ภาษีและทะเบียนทรัพย์สิน	เพื่อเพิ่มรายได้ของเทศบาล และเป็นประโยชน์ในการบริหารงานของเทศบาล	จัดทำและปรับปรุง แผนที่ภาษีและทะเบียนทรัพย์สินให้ครอบคลุมพื้นที่ทั้งหมด	๓๐,๐๐๐	๓๐,๐๐๐	๓๐,๐๐๐	๓๐,๐๐๐	๓๐,๐๐๐	ภายในเขตเทศบาล ตำบลท่าเกษม	สนองนโยบายของรัฐบาล และเป็นกำลังเสริมความก้าวหน้าในการบริหารจัดการของเทศบาล	กองคลัง

ที่	โครงการ	วัตถุประสงค์	เป้าหมาย (ผลผลิต ของโครงการ)	งบประมาณและที่ผ่านมา					ตัวชี้วัด (KPI)	ผลที่คาดว่าจะได้รับ	หน่วยงานรับผิดชอบหลัก
				๒๕๖๖ (บาท)	๒๕๖๗ (บาท)	๒๕๖๘ (บาท)	๒๕๖๙ (บาท)	๒๕๗๐ (บาท)			
๓	โครงการบริหารงานตามหลักธรรมาภิบาล	เพื่อส่งเสริมการบริหารงานตามหลักธรรมาภิบาล	ผู้บริหาร สมาชิกสภาเทศบาล ข้าราชการ และพนักงานจ้าง	๒๐,๐๐๐	๒๐,๐๐๐	๒๐,๐๐๐	๒๐,๐๐๐	๒๐,๐๐๐	ผู้บริหาร สมาชิกสภาเทศบาล ข้าราชการ และพนักงานจ้าง	ผู้เข้าร่วมโครงการมีความรู้ความเข้าใจการบริหารงานตามหลักธรรมาภิบาล	สำนักงานปลัด
๔	โครงการให้ความรู้ด้านข้อมูลข่าวสารแก่พนักงานและประชาชน	เพื่อจัดอบรมให้ความรู้ด้านข้อมูลข่าวสารให้พนักงานและประชาชน	ผู้บริหาร สมาชิกสภาเทศบาล ข้าราชการ และพนักงานจ้างและประชาชน	๒๐,๐๐๐	๒๐,๐๐๐	๒๐,๐๐๐	๒๐,๐๐๐	๒๐,๐๐๐	ผู้เข้ารับการอบรมมีความรู้ความเข้าใจร้อยละ ๘๐	มีศูนย์บริการข้อมูลข่าวสารของเทศบาลให้บริการแก่ประชาชน	สำนักปลัด
๕	โครงการอบรมคุณธรรม จริยธรรม เทศบาลตำบลท่าเกษม	เพื่อปลูกฝังคุณธรรม จริยธรรมให้แก่ผู้เข้าร่วมโครงการ	ผู้บริหาร สมาชิกสภาเทศบาล ข้าราชการ และพนักงานจ้าง	๒๐,๐๐๐	๒๐,๐๐๐	๒๐,๐๐๐	๒๐,๐๐๐	๒๐,๐๐๐	ผู้บริหาร สมาชิกสภาเทศบาล ข้าราชการ และพนักงานจ้าง ประชาชนในเขตเทศบาลตำบลท่าเกษม	ผู้เข้าร่วมโครงการมีคุณธรรม จริยธรรมในการปฏิบัติงาน	สำนักปลัด

ที่	โครงการ	วัตถุประสงค์	เป้าหมาย (ผลผลิต ของโครงการ)	งบประมาณและที่ผ่านมา					ตัวชี้วัด (KPI)	ผลที่คาดว่าจะได้รับ	หน่วยงานรับผิดชอบหลัก
				๒๕๖๖ (บาท)	๒๕๖๗ (บาท)	๒๕๖๘ (บาท)	๒๕๖๙ (บาท)	๒๕๗๐ (บาท)			
๖	โครงการวิเทศบาล	เพื่อจัดกิจกรรมเนื่องในวันเทศบาล	ปีละ ๑ ครั้ง	๒๐,๐๐๐	๒๐,๐๐๐	๒๐,๐๐๐	๒๐,๐๐๐	๒๐,๐๐๐	ผู้บริหาร สมาชิกสภาเทศบาล ข้าราชการ	จัดกิจกรรมเนื่องในวันเทศบาล	สำนักปลัด
๗	โครงการอบรมให้ความรู้แก่บุคลากร ด้านการเพิ่มสมรรถนะในการปฏิบัติงาน	เพื่ออบรมให้ความรู้ที่เกี่ยวข้องกับการปฏิบัติงาน	ข้าราชการ พนักงานจ้าง	๓๐,๐๐๐	๓๐,๐๐๐	๓๐,๐๐๐	๓๐,๐๐๐	ร้อยละของผู้เข้าร่วมโครงการ	นำความรู้ที่ได้รับมาปรับใช้ให้มีประสิทธิภาพในการปฏิบัติงาน	สำนักปลัด	

## ส่วนที่ ๔

### การติดตามและประเมินผล

#### ๔.๑ การติดตามและประเมินผลยุทธศาสตร์ขององค์กรปกครองส่วนท้องถิ่นในเขตจังหวัด

ตามพระราชบัญญัติกำหนดแผนและขั้นตอนการกระจายอำนาจให้แก่องค์กรปกครองส่วนท้องถิ่น พ.ศ.๒๕๔๒ ได้กำหนดให้องค์กรปกครองส่วนท้องถิ่น มีอำนาจและหน้าที่ในการจัดทำแผนพัฒนาท้องถิ่นของตนเอง โดยในการจัดทำแผนพัฒนาขององค์กรปกครองส่วนท้องถิ่นนั้น จะต้องดำเนินการตามระเบียบกระทรวงมหาดไทยว่า ด้วยการจัดทำแผนพัฒนาขององค์กรปกครองส่วนท้องถิ่น พ.ศ.๒๕๔๘ และที่แก้ไขเพิ่มเติมถึง (ฉบับที่ ๓) พ.ศ. ๒๕๖๑ ทั้งนี้ แผนพัฒนาท้องถิ่นจะต้องสอดคล้องกับแผนพัฒนาจังหวัด ยุทธศาสตร์การพัฒนาขององค์กรปกครองส่วนท้องถิ่น ในเขตจังหวัด แผนพัฒนาอำเภอ แผนพัฒนาตำบล หรือแผนชุมชน อันมีลักษณะเป็นการกำหนดรายละเอียดแผน ดังนั้น จึงต้องมีการกำหนดยุทธศาสตร์การพัฒนาขององค์กรปกครองส่วนท้องถิ่นในเขตจังหวัด ร่วมกันจัดทำ ทบทวน หรือเปลี่ยนแปลงยุทธศาสตร์การพัฒนาขององค์กรปกครองส่วนท้องถิ่นในเขตจังหวัด เพื่อให้การจัดทำแผนพัฒนาขององค์กรปกครองส่วนท้องถิ่นเกิดประสิทธิภาพ ประสิทธิผล แผนพัฒนาท้องถิ่นของตนเองได้ต่อไป และเพื่อให้สามารถบูรณาการกับแผนพัฒนาจังหวัด แผนพัฒนาปฏิบัติราชการประจำปีของจังหวัดและตอบสนองความต้องการของประชาชน อันจะนำไปสู่การจัดทำงบประมาณที่มีประสิทธิภาพในท้องถิ่นได้อย่างแท้จริง เป็นเครื่องมือในการพัฒนาท้องถิ่นให้เข้มแข็ง เกิดประโยชน์สูงสุดต่อประชาชนในท้องถิ่น

ดังนั้น องค์กรปกครองส่วนท้องถิ่น จึงต้องกำหนดยุทธศาสตร์การพัฒนาขององค์กรปกครองส่วนท้องถิ่นให้สอดคล้องยุทธศาสตร์การพัฒนาขององค์กรปกครองส่วนท้องถิ่นในเขตจังหวัด เพื่อนำไปสู่การบูรณาการร่วมกัน ให้เกิดความสอดคล้องกับแผนพัฒนาจังหวัด สามารถเชื่อมโยงไปสู่แผนพัฒนากลุ่มจังหวัด แผนพัฒนาภาค แผนพัฒนาเศรษฐกิจและสังคมแห่งชาติ ฉบับที่ ๑๒ แผนยุทธศาสตร์ชาติ ๒๐ ปี ไทยแลนด์ ๔.๐ เพื่อความสอดคล้องกับแผนพัฒนาท้องถิ่นขององค์กรปกครองส่วนท้องถิ่น ตามระเบียบกระทรวงมหาดไทยว่าด้วยการจัดทำแผนขององค์กรปกครองส่วนท้องถิ่น พ.ศ. ๒๕๔๘ และที่แก้ไขเพิ่มเติม (ฉบับที่ ๓) พ.ศ. ๒๕๖๑ ข้อ ๑๒ (๓) รายงานผลและเสนอความเห็นซึ่งได้จากการติดตามและประเมินผลแผนพัฒนาท้องถิ่นต่อผู้บริหาร เพื่อให้ผู้บริหารท้องถิ่นเสนอต่อ สภาท้องถิ่น ให้ประชาชนในท้องถิ่นทราบในที่เปิดเผยภายในสิบห้าวันนับแต่วันรายงานผลและเสนอความเห็นดังกล่าว และต้องปิดประกาศไว้เป็นระยะเวลาไม่น้อยกว่าสามสิบวันโดยอย่างน้อยปีละหนึ่งครั้งภายในเดือนธันวาคมของทุกปี และข้อ ๑๓ (๕) ผู้บริหารท้องถิ่นเสนอผลการติดตามและประเมินผลแผนพัฒนาท้องถิ่นและคณะกรรมการพัฒนาท้องถิ่น พร้อมทั้งประกาศผลการติดตามและประเมินผลแผนพัฒนาท้องถิ่นให้ประชาชนในท้องถิ่นทราบในที่เปิดเผย ภายในสิบห้าวันนับแต่วันที่ผู้บริหารท้องถิ่นเสนอผลการติดตามและประเมินผลดังกล่าว และต้องปิดประกาศไว้เป็นระยะเวลาไม่น้อยกว่าสามสิบวันโดยอย่างน้อยปีละหนึ่งครั้งภายในเดือนธันวาคมของทุกปี ซึ่งในการติดตามและ ประเมินผลนั้น จะต้องดำเนินการตามแนวทางพิจารณาการติดตามและประเมินผลแผนพัฒนาท้องถิ่น

## ๔.๒ การติดตามและประเมินผลโครงการ

ในการจัดทำแผนพัฒนาท้องถิ่นนั้น จะต้องมีการติดตามและประเมินผลแผนพัฒนา โดยจะต้องติดตามและประเมินยุทธศาสตร์ ตามระเบียบกระทรวงมหาดไทย ว่าด้วยการจัดทำแผนขององค์กรปกครองส่วนท้องถิ่น พ.ศ.๒๕๔๘ หมวด ๖ และระเบียบกระทรวงมหาดไทยว่าด้วยการจัดทำแผนขององค์กรปกครองส่วนท้องถิ่น (ฉบับที่ ๓) พ.ศ.๒๕๖๑ ข้อ ๑๒ (๓) รายงานผลและเสนอความเห็นซึ่งได้จากการติดตามและประเมินผลแผนพัฒนา ท้องถิ่นต่อผู้บริหารเพื่อให้ผู้บริหารท้องถิ่นเสนอต่อสภาท้องถิ่น และคณะกรรมการพัฒนาท้องถิ่น พร้อมทั้งประกาศผล การติดตามและประเมินผลแผนพัฒนาท้องถิ่น ให้ประชาชนในท้องถิ่นทราบในที่เปิดเผยภายในสิบห้าวันนับแต่วันรายงานผลและเสนอความเห็นดังกล่าวและต้องปิดประกาศไว้เป็นระยะเวลาไม่น้อยกว่าสามสิบวันโดยอย่างน้อยปีละหนึ่งครั้งภายในเดือนธันวาคมของทุกปี และข้อ ๑๓ (๕) ผู้บริหารท้องถิ่นเสนอผลการติดตามและประเมินผล แผนพัฒนาท้องถิ่นให้ประชาชนในท้องถิ่นทราบในที่เปิดเผยภายในสิบห้าวันนับแต่วันที่ผู้บริหารท้องถิ่นเสนอผลการ ติดตามและประเมินผลดังกล่าว และต้องปิดประกาศไว้เป็นระยะเวลาไม่น้อยกว่าสามสิบวันโดยอย่างน้อยปีละหนึ่งครั้ง ภายในเดือนธันวาคมของทุกปี ซึ่งในการติดตามและประเมินผลนั้น จะต้องดำเนินการตามแนวทางพิจารณาการติดตามและประเมินผลนั้น จะต้องดำเนินการตามแนวทางพิจารณาการติดตามและประเมินผลแผนพัฒนาท้องถิ่น

## ๔.๓ สรุปผลการพัฒนาท้องถิ่น

ตามที่เทศบาลได้ดำเนินการจัดทำแผนพัฒนาขึ้นมาเพื่อใช้เป็นเครื่องมือในการพัฒนาเทศบาล ให้บรรลุเป้าหมายที่วางไว้ เกิดประสิทธิภาพประสิทธิผลสูงสุดในการแก้ไขปัญหาให้กับประชาชน ในการจัดทำแผนพัฒนานั้นจะต้องมีการติดตามและประเมินแผนพัฒนาตามระเบียบกระทรวงมหาดไทยว่าด้วยการจัดทำแผนขององค์กรปกครองส่วนท้องถิ่น

โดยเครื่องมือที่ใช้ในการติดตามและประเมินผลในเชิงปริมาณ มีดังนี้

แบบที่ ๑ การกำกับการจัดทำแผนยุทธศาสตร์ขององค์กรปกครองส่วนท้องถิ่น

แบบที่ ๒ แบบติดตามผลการดำเนินงานขององค์กรปกครองส่วนท้องถิ่น

แบบที่ ๓ แบบประเมินผลการดำเนินงานตามแผนพัฒนาเทศบาล

แบบที่ ๓/๑ แบบประเมินผลการดำเนินงานตามแผนยุทธศาสตร์

แบบประเมินคุณภาพของแผนพัฒนา แจ้างตามหนังสือกระทรวงมหาดไทย ที่ มท ๐๘๑๐.๒/ว ๐๗๐๓ ลงวันที่ ๒ กุมภาพันธ์ ๒๕๕๘ เรื่อง แนวทางและหลักเกณฑ์การจัดทำและประสานแผนสามปีขององค์กรปกครอง ส่วนท้องถิ่น ข้อ ๗ การวัดคุณภาพของแผนพัฒนาท้องถิ่น ตามนัยหนังสือกระทรวงมหาดไทย ด่วนที่สุด ที่ มท ๐๘๑๐.๒/ว ๔๘๓๐ ลงวันที่ ๒๒ พฤศจิกายน ๒๕๕๖ ให้แล้วเสร็จภายใน ๑๕ วัน นับแต่วันประกาศใช้แผนพัฒนาท้องถิ่น)

การติดตามและประเมินผลด้วยระบบ e-plan ([www.dla.go.th](http://www.dla.go.th))

การวัดผลเชิงคุณภาพ เทศบาลใช้การสำรวจความพึงพอใจในการวัดผลเชิงคุณภาพโดยภาพรวม โดยได้มีการประเมินความพึงพอใจซึ่งการประเมินความพึงพอใจทำให้ทราบถึงผลเชิงคุณภาพในการดำเนินงานของ เทศบาลในภาพรวม

โดยเครื่องมือที่ใช้ในการประเมินความพึงพอใจ มีดังนี้

แบบที่ ๓/๒ แบบประเมินความพึงพอใจต่อผลการดำเนินงานของเทศบาล

แบบที่ ๓/๓ แบบประเมินความพึงพอใจของประชาชนที่มีต่อการให้บริการ

#### ๔.๔ ข้อเสนอแนะในการจัดทำแผนพัฒนาท้องถิ่นในอนาคต

##### ๔.๔.๑ ผลกระทบนำไปสู่ออนาคต

๑. เกิดการพัฒนาพัฒนาที่ล่าช้า เพราะการดำเนินงานต่างๆ ขององค์กรปกครองส่วนท้องถิ่นผ่านกระบวนการหลายขั้นตอน สลับซับซ้อน
๒. ประชาชนอาจเกิดความเบื่อหน่ายกับกระบวนการจัดทำแผนที่มีความยุ่งยากมากขึ้น
๓. ปัญหาอาจไม่ได้รับการแก้ไขอย่างตรงจุดเพราะข้อจำกัดของระเบียบกฎหมายที่ทำให้ยากและบางเรื่องอาจทำไม่ได้

##### ๔.๔.๒ ข้อสังเกต ข้อเสนอแนะ ผลจากการพัฒนา

๑. การจัดทำแผนพัฒนาท้องถิ่นควรพิจารณางบประมาณและคำนึงถึงสถานะการคลังในการพิจารณาโครงการ/กิจกรรม ที่จะบรรจุในแผนพัฒนาท้องถิ่น
๒. ควรเร่งรัดให้มีการดำเนินโครงการ/กิจกรรม ที่ตั้งในเทศบัญญัติงบประมาณรายจ่ายให้สามารถ ดำเนินการได้ในปีงบประมาณนั้น
๓. เทศบาลควรพิจารณาตั้งงบประมาณให้เพียงพอและเหมาะสมกับกับภารกิจแต่ละด้านที่จะต้อง ดำเนินการ ซึ่งจะช่วยลดปัญหาในการโอนเพิ่ม โอนลด โอนตั้งจ่ายรายการใหม่

\*\*\*\*\*