



# แผนพัฒนาท้องถิ่น (พ.ศ.2566-2570)

งานนโยบายและแผน  
เทศบาลตำบลท่าเกษม  
อำเภอเมืองสระแก้ว จังหวัดสระแก้ว

## คำนำ

แผนพัฒนาท้องถิ่น (พ.ศ. ๒๕๖๖ – ๒๕๗๐) ของเทศบาลตำบลท่าเกษม เป็นส่วนหนึ่งของระบบการวางแผนพัฒนาเทศบาลตำบลท่าเกษม ที่สอดคล้องกับแผนพัฒนาทุกระดับ ตั้งแต่ระดับชาติ ระดับจังหวัด ไปจนถึงระดับอำเภอ และแผนงาน/โครงการที่ได้จัดทำในแผนพัฒนาท้องถิ่น (พ.ศ. ๒๕๖๖ – ๒๕๗๐) มุ่งพัฒนาและแก้ไขปัญหา ความเดือดร้อนให้กับประชาชนได้อยู่ดีมีสุข และเป็นแนวทางในการนำไปจัดทำงบประมาณรายจ่ายประจำปีของเทศบาลตำบลท่าเกษม

การจัดทำแผนพัฒนาท้องถิ่น (พ.ศ. ๒๕๖๖ – ๒๕๗๐) ของเทศบาลตำบลท่าเกษมได้จัดเรียงลำดับความสำคัญ และความเร่งด่วนของโครงการที่มีผลกระทบต่อความเป็นอยู่ของประชาชน ซึ่งแผนพัฒนาท้องถิ่นดังกล่าว คณะกรรมการพัฒนาเทศบาลตำบลท่าเกษม ได้พิจารณาและให้ความเห็นชอบ

งานวิเคราะห์นโยบายและแผน

## สารบัญ

## หน้า

ส่วนที่ ๑	สภาพทั่วไปและข้อมูลพื้นฐานของเทศบาล	๑
ส่วนที่ ๒	ยุทธศาสตร์ขององค์กรปกครองส่วนท้องถิ่น	๗
ส่วนที่ ๓	การนำแผนพัฒนาท้องถิ่นไปสู่การปฏิบัติ	๒๙
ส่วนที่ ๔	การติดตามและประเมินผล	๗๕

## ส่วนที่ ๑

### สภาพทั่วไปและข้อมูลพื้นฐาน

#### ๑. ด้านกายภาพ

**๑.๑ ที่ตั้งของหมู่บ้าน/ชุมชน/ตำบล** เทศบาลตำบลท่าเกษม เดิมกระทรวงมหาดไทย ได้ประกาศจัดตั้งเป็น สุขาภิบาลท่าเกษมและต่อมาได้ยกฐานะเป็นเทศบาลตำบล โดยใช้ชื่อตามตำบลที่ตั้ง ตั้งแต่วันที่ ๒๕ พฤษภาคม ๒๕๔๓

เทศบาลตำบลท่าเกษม ตั้งอยู่ทางทิศตะวันออกของจังหวัดสระแก้ว อยู่ห่างจากที่ว่าการอำเภอเมืองสระแก้วระยะทางประมาณ ๑๓ กิโลเมตร มีพื้นที่ในเขตความรับผิดชอบประมาณ ๑๐.๒๐ ตารางกิโลเมตร ปัจจุบันมีสำนักงานตั้งอยู่เลขที่ ๑๒๙๙ ถนนเทศบาลซอย ๙ (เฉลิมพระเกียรติ) หมู่ที่ ๒ ตำบลท่าเกษม อำเภอเมืองสระแก้ว จังหวัดสระแก้ว มีอาณาเขตพื้นที่อยู่ติดกันท้องถิ่นใกล้เคียง และจังหวัดใกล้เคียง ดังนี้

ทิศเหนือ	ติด	เขตองค์การบริหารส่วนตำบลท่าเกษม (หมู่ที่ ๙ บ้านหัวกุญแจ)
ทิศตะวันออก	ติด	เขตองค์การบริหารส่วนตำบลห้วยโจด อำเภอวัฒนานคร
ทิศใต้	ติด	เขตองค์การบริหารส่วนตำบลท่าเกษม (หมู่ที่ ๒ บ้านท่าเกษม)
ทิศตะวันตก	ติด	เขตกรมทหารราบที่ ๑๒ รักษาพระองค์

เทศบาลตำบลท่าเกษม แบ่งเขตการปกครองออกเป็นชุมชนย่อยรวม ๕ ชุมชน มีประธานชุมชนและคณะกรรมการชุมชนฝ่ายต่าง ๆ ทำหน้าที่ตัวแทนชุมชน เพื่อประสานการทำงานและเป็นผู้ช่วยคณะผู้บริหารเทศบาลในการทำงานพัฒนาชุมชนในด้านต่าง ๆ ประกอบด้วยชุมชนต่าง ๆ ดังนี้

ชุมชนย่อยที่ ๑	ชุมชนกรุงเกษม
ชุมชนย่อยที่ ๒	ชุมชนตลาดท่าเกษม
ชุมชนย่อยที่ ๓	ชุมชนวัดท่าเกษม
ชุมชนย่อยที่ ๔	ชุมชนเฉลิมพระเกียรติ
ชุมชนย่อยที่ ๕	ชุมชนหัวกุญแจ



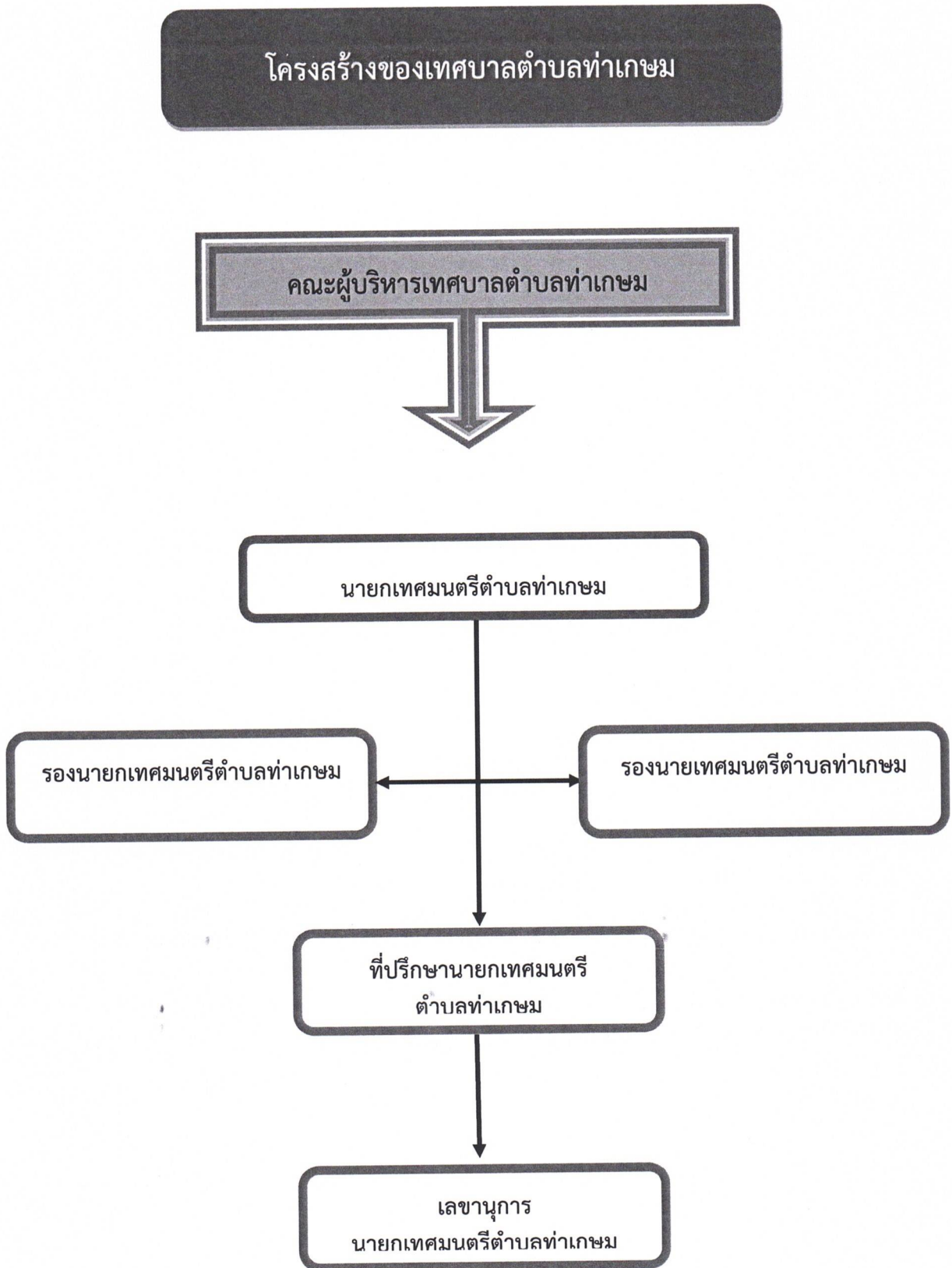

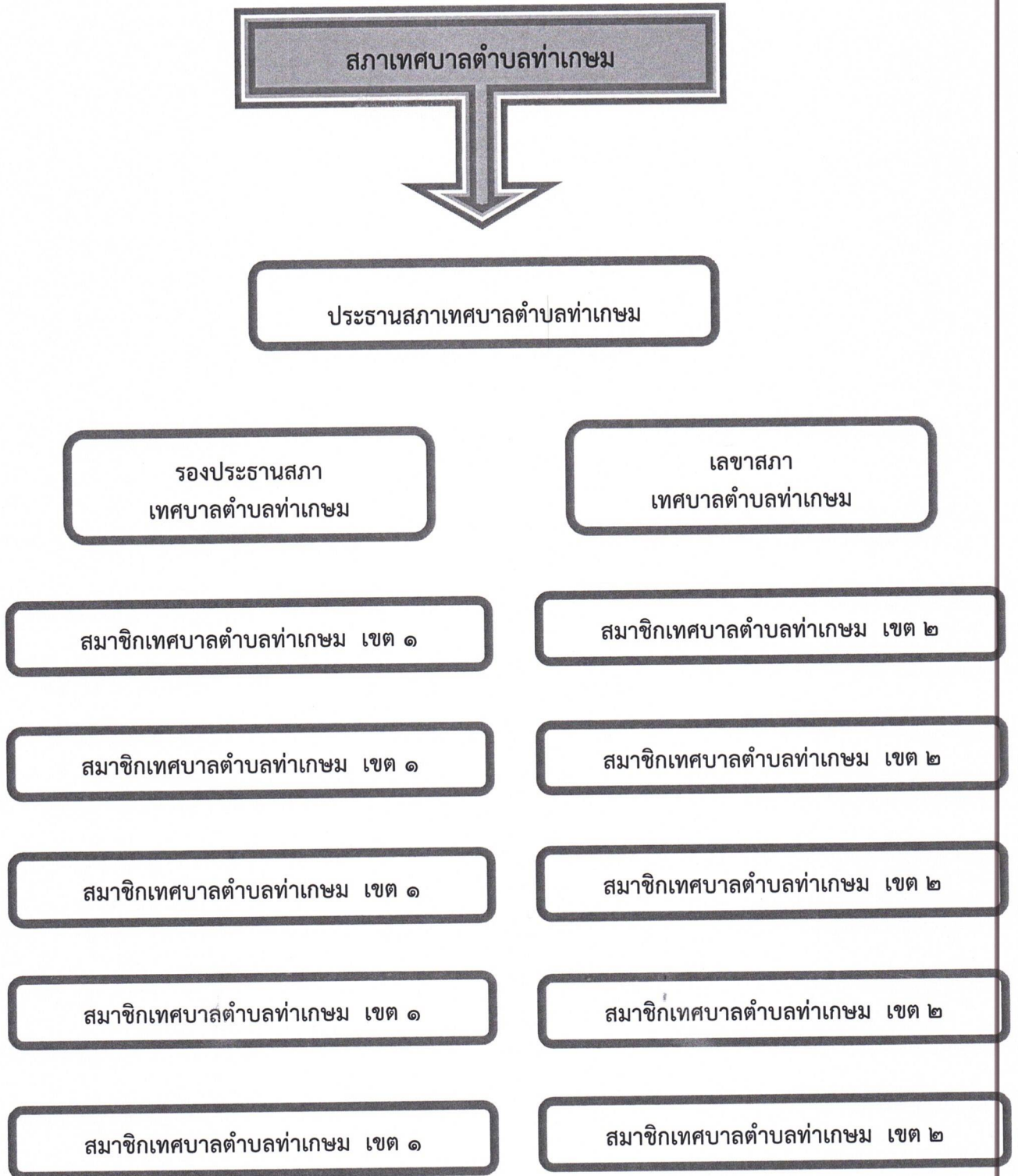

### เทศบาลตำบลท่าเกษม

แบ่งโครงสร้างการบริหารงานออกเป็น ๑ สำนัก กับอีก ๔ กอง ทั้งหมด ๕ ส่วนราชการ พนักงานเทศบาล จำนวน ๒๖ คน พนักงานจ้าง จำนวน ๒๑ คน รวมทั้งสิ้น ๔๗ คน ดังนี้

## แผนภูมิโครงสร้างการแบ่งส่วนราชการตามแผนอัตรากำลัง ๓ ปี ประจำปีงบประมาณ ๒๕๖๔-๒๕๖๖

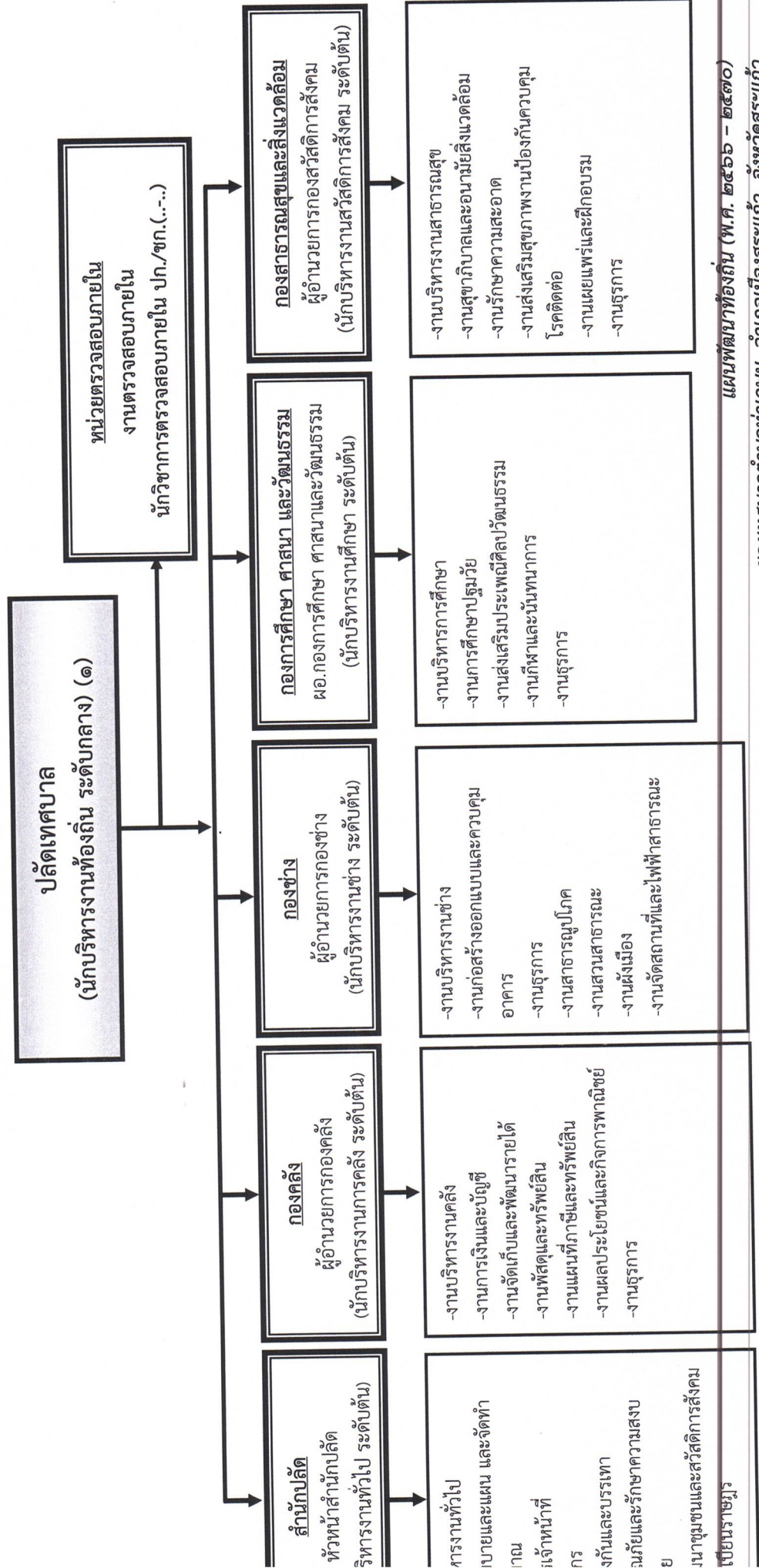

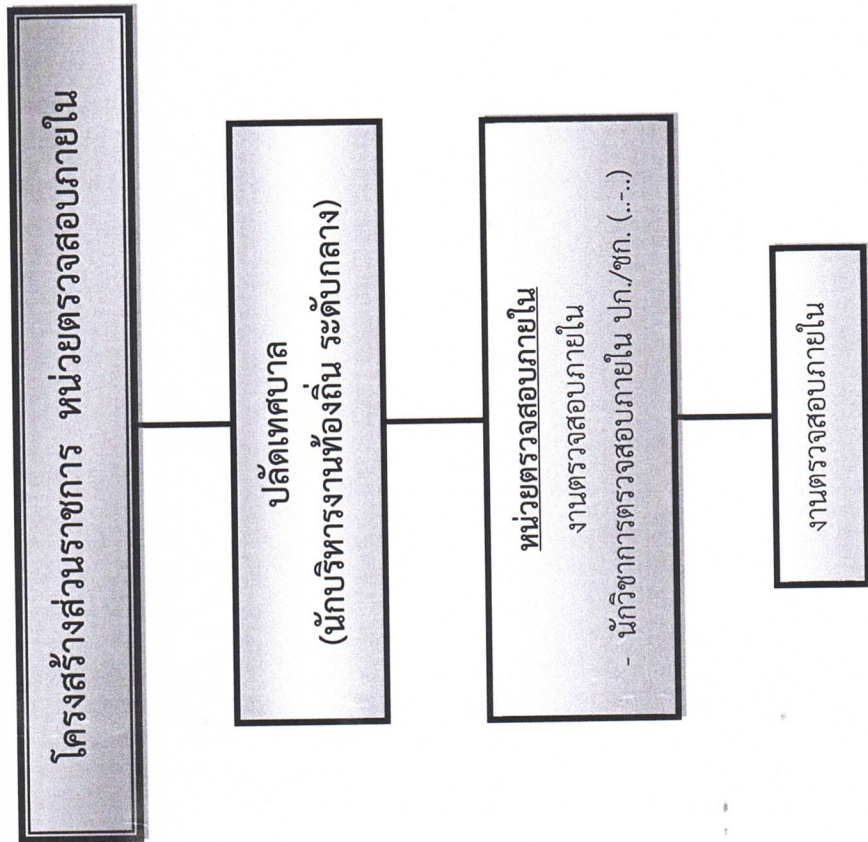

ระดับ	อำนาจการท้องถิ่น		วิชาการ				ทั่วไป			รวม			
	ต้น	กลาง	สูง	ปฏิบัติกร	ชำนาญการ	ชำนาญการพิเศษ	เชี่ยวชาญ	ปฏิบัติงาน	ชำนาญงาน		อาวุโส		
จำนวน	-	-	-	๑	-	-	-	-	-	-	-	-	-

แผนภูมิโครงสร้างการบริหารตามแผนอัตรากำลัง ๓ ปี ของเทศบาลตำบลท่าเกษม

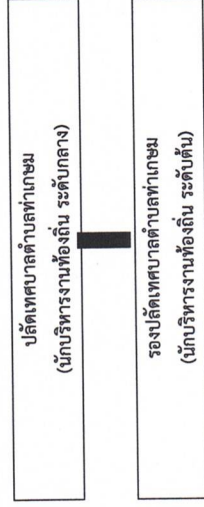

ตำแหน่งงานปกติ	กองคลัง	กองช่าง	กองการศึกษา ศาสนาฯ	กองสาธารณสุขและสิ่งแวดล้อม	หน่วยตรวจสอบใน
<b>พนักงานเทศบาล</b> หารงานทั่วไป(ระดับต้น) (๑) ครงงานทะเบียนและบัตร ชก (๑) พยากรบุคคล ปก (๑) าระหนี้โยยบายและแผน ปก (๑) นนาชุมชน (ชก) (๑) อกกันฯ (ปง) (๑) ะเบียนฯ (ปง) (๑) ักงานธุรการ ปง/ชง <b>งานจ้าง</b> ักแพทย์บุคคล (๑) งานขับรถยนต์ (๒) ย จพง.ธุรการ (๓) ักวิเคราะห์ฯ (๑) ักพัฒนาชุมชน (๑) าร(๑)	<b>พนักงานเทศบาล</b> - นักบริหารงานคลัง ระดับต้น (๑) - หัวหน้าฝ่ายงานคลัง ระดับต้น(๑) - นักวิชาการคลัง ชก(๑) - เจ้าพนักงานพัสดุ (ปง/ชง) (ว่าง) * - จพง.การเงินและบัญชี ชง (๑) - จพง.จัดเก็บรายได้ ปง(๑) <b>พนักงานจ้าง</b> - ผู้ช่วย จพง.ธุรการ (๑) - ผู้ช่วย จพง.จัดเก็บฯ (๑)	<b>พนักงานเทศบาล</b> - นักบริหารงานช่าง ระดับต้น (๑) <b>พนักงานจ้าง</b> - ผู้ช่วย นายช่างโยธา (๑) - ผู้ช่วย นายช่างสำรวจ (๑) - ผู้ช่วย จพง.ธุรการ (๑)	<b>พนักงานเทศบาล</b> - นักบริหารงานการศึกษา ระดับต้น (ว่าง) * - นักวิชาการศึกษา ปก/ชก <b>พนักงานครู</b> - ครู (๑) <b>พนักงานจ้าง</b> - ผู้ช่วยครูผู้ดูแลเด็ก(ทักษะ) (๑) - ผู้ดูแลเด็ก (๑)	<b>พนักงานเทศบาล</b> - นักบริหารงานสาธารณสุข ระดับต้น (๑) - นักวิชาการสาธารณสุข ปก (๑) <b>พนักงานจ้าง</b> - พนักงานขับรถยนต์ (๓) - คนงานทั่วไป (งานธุรการ) (๑)	<b>พนักงานเทศบาล</b> - นักวิชาการตรวจสอบภายใน

โครงสร้างกรอบอัตรากำลัง สำนักงานปลัด

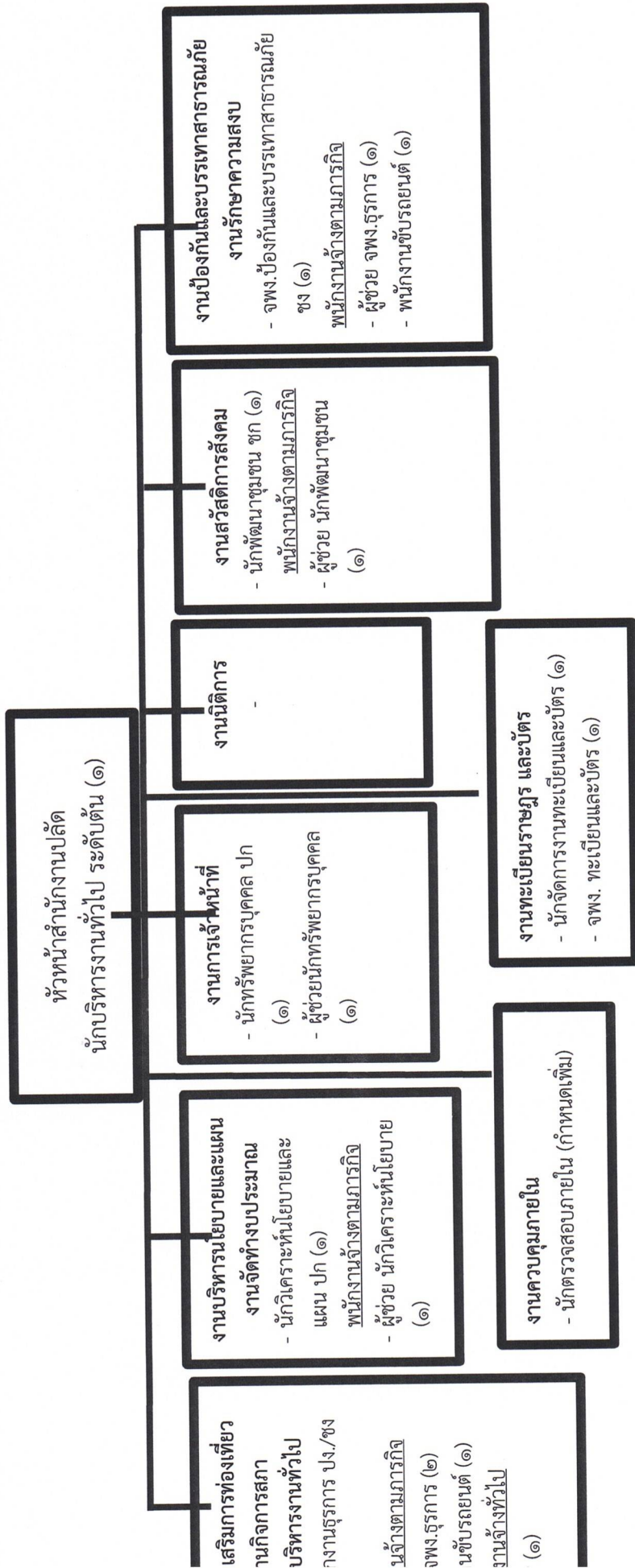

ระดับ	อำนาจการท้องถิ่น			วิชาการ			ทั่วไป			ลูกจ้างประจำ ลจ ประจำ	พนักงานจ้าง ภารกิจ** ทั่วไป*	รวม
	ค.ม.	กลาง	สูง	ชก.	ชพ.	ชช.	ปง.	ชง.	อ.ต.			
กรอบอัตรา	๑	-	-	๒	-	-	๓	-	-	-	๑	๑๗
คนครอง	๑	-	-	๒	-	-	๓	-	-	-	๑	๑๖
ว่าง	-	-	-	-	-	-	-	-	-	-	-	๑

โครงสร้างกรอบอัตรากำลัง กองคลัง

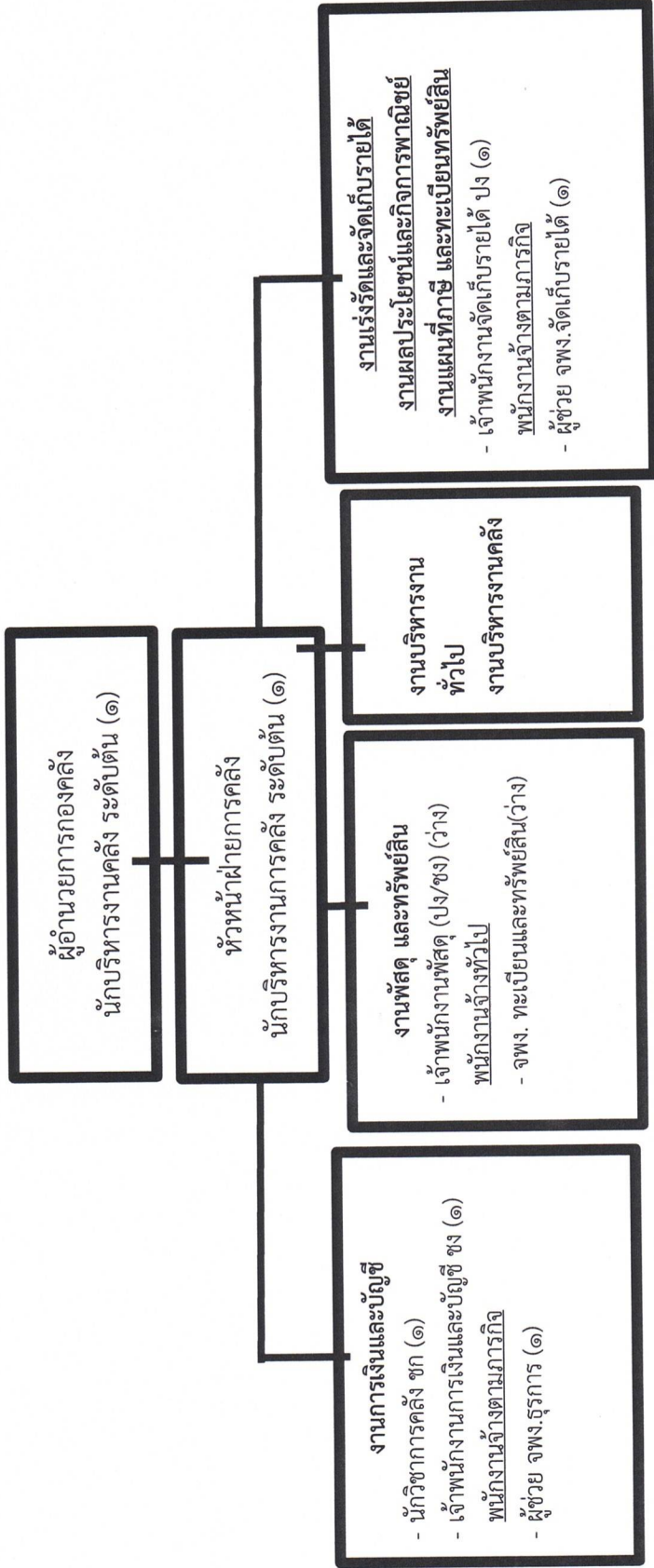

ระดับ	อำนาจการท้องถิ่น			วิชาการ			ทั่วไป			ลูกจ้างประจำ***	พนักงานจ้างทั่วไป*		รวม
	ต้น	กลาง	สูง	ชก.	ชพ.	ชช.	ชง.	อต.	ชง.		อต.	ภารกิจ**	
กรอบอัตรา	๒	-	-	๑	-	-	๑	-	๑	-	๓	๑	๘
คนครอง	๑	-	-	๑	-	-	๑	-	๑	-	๒	-	๗
ว่าง	๑	-	-	-	-	-	-	-	-	-	-	๑	๒

โครงสร้างกรอบอัตรากำลัง กองช่าง

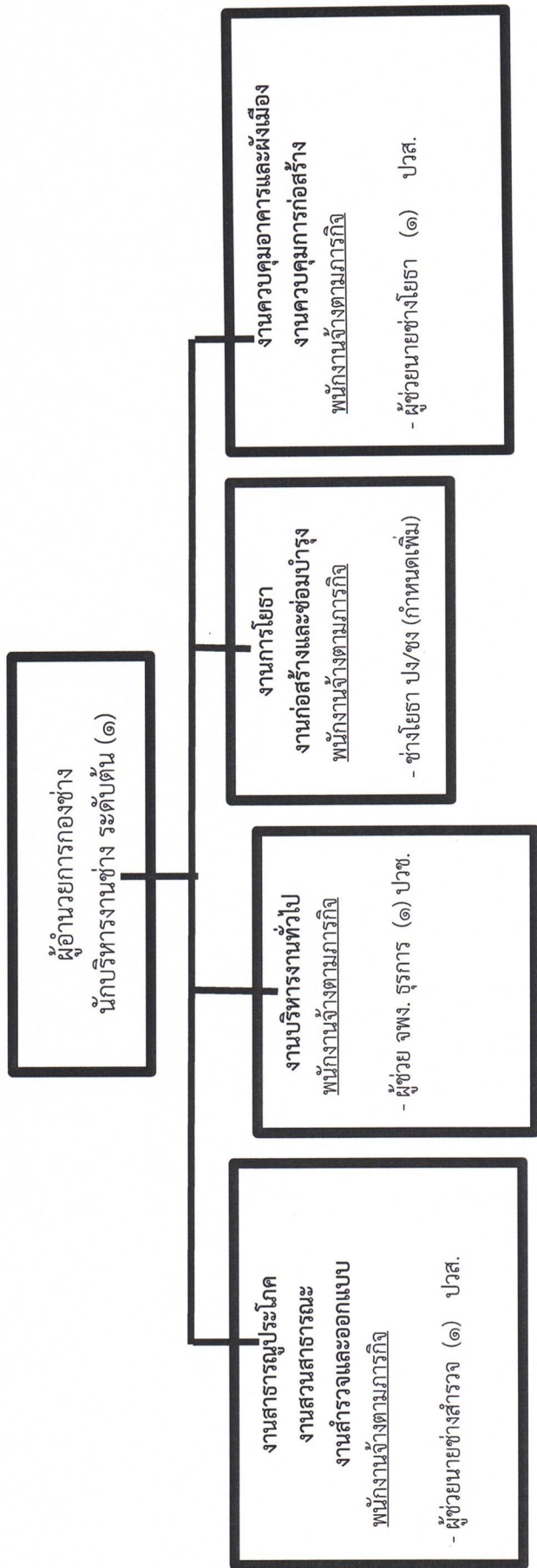

ระดับ	อำนาจการท้องถิ่น			วิชาการ			ทั่วไป		ลูกจ้างประจำ ***	พนักงานจ้าง ทั่วไป*		รวม
	ต้น	กลาง	สูง	ชก.	ชพ.	ชช.	ชง.	อส.		ภารกิจ**	ทั่วไป*	
กรอบอัตรา	๑	-	-	-	-	-	-	-	-	๓	-	๔
คนครอง	๑	-	-	-	-	-	-	-	-	๓	-	๔
ว่าง	-	-	-	-	-	-	๑	-	-	-	-	๑

โครงสร้างกรอบอัตราค่าจ้าง กองการศึกษา ศาสนาและวัฒนธรรม

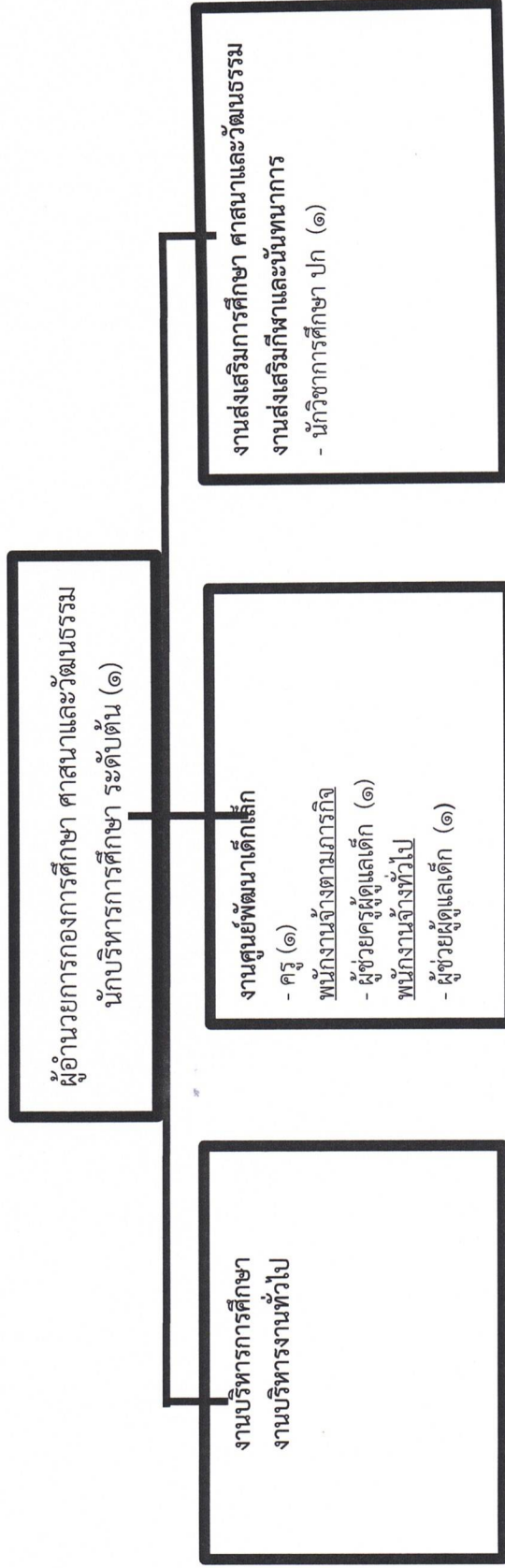

ระดับ	อำนาจการท้องถิ่น			วิชาการ				ทั่วไป			ลูกจ้างประจำ ***	พนักงานจ้าง ทั่วไป*		รวม
	ต้น	กลาง	สูง	ปก.	ชก.	ชพ.	ชช.	พง.	ชง.	อส.		ภารกิจ**	ทั่วไป*	
กรอบอัตรา	๑	-	-	๒	-	-	-	-	-	-	๓	๑	๗	
คนครอง	-	-	-	๒	-	-	-	-	-	-	๓	๑	๕	
ว่าง	๑	-	-	-	-	-	-	-	-	-	-	-	๒	

โครงสร้างกรอบอัตรากำลัง กองสาธารณสุขและสิ่งแวดล้อม

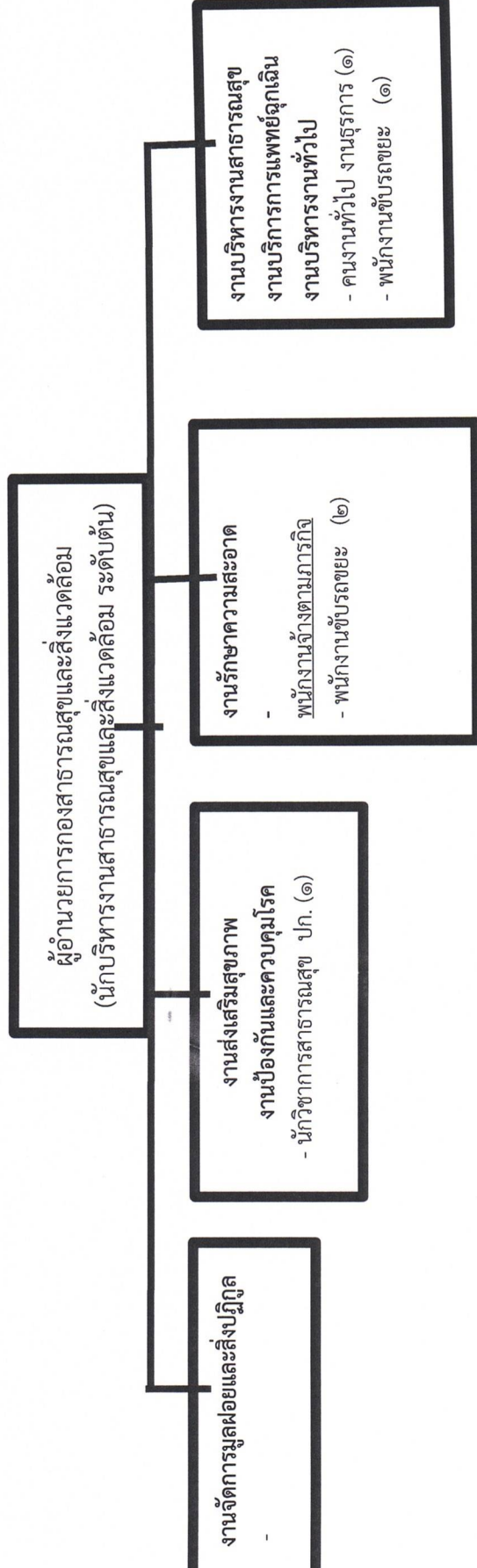

ระดับ	อำนาจการท้องถิ่น			วิชาการ			ทั่วไป			ลูกจ้างประจำ ***	พนักงานจ้าง ทั่วไป*		รวม
	ต้น	กลาง	สูง	ปก.	ชก.	ชพ.	ชช.	ชง.	อส.		ภารกิจ**	ทั่วไป*	
กรอบอัตรา	๑	-	-	๑	-	-	-	-	-	-	๓	๑	๖
คนครอง	๑	-	-	๑	-	-	-	-	-	-	๓	๑	๖
ว่าง	-	-	-	-	-	-	-	-	-	-	-	-	-

## ๑.๒ ลักษณะภูมิประเทศ

สภาพพื้นที่เป็นที่ราบลุ่มกว้างใหญ่ เป็นดินอุดมสมบูรณ์พอสมควร เหมาะแก่การทำไร่นา สวน ผสม มีแหล่งน้ำธรรมชาติ ถนนส่วนใหญ่เป็นถนนลูกรัง ๑๕ % ถนนดิน ๕ % ถนนคอนกรีต และลาดยาง ๘๐%

## ๑.๓ ลักษณะภูมิอากาศ

เทศบาลตำบลท่าเกษม อยู่ในสภาพภูมิอากาศแบบมรสุมเขตร้อน ฤดูร้อนไม่ร้อนจัด ฤดูหนาวอากาศไม่แห้งแล้งมาก มีฝนตกชุกสลับกับแห้งแล้ง

## ๑.๔ ลักษณะของดิน

สภาพดินในเขตเทศบาลตำบลท่าเกษมเป็นดินร่วนปนทราย

## ๒. ด้านการเมือง/การปกครอง

บทบาท/การมีส่วนร่วมของประชาชนในกิจการทางการเมืองและการบริหาร ประชาชนในเขตเทศบาลตำบลท่าเกษม มีส่วนร่วมในการบริหารงานของเทศบาลตำบลท่าเกษม ประชาชนในเขตเทศบาลยังมีส่วนร่วมในการบริหารงาน การช่วยเหลืองานของเทศบาล เสนอแนะในกิจกรรมของเทศบาลในการดำเนินงานต่างๆ เช่น ด้านโครงสร้างพื้นฐาน ด้านงานส่งเสริมคุณภาพชีวิต ด้านการจัดระเบียบชุมชน/สังคม และการรักษาความสงบ ด้านการวางแผน การส่งเสริมการลงทุน พาณิชยกรรม และการท่องเที่ยว ด้านการบริหารจัดการอนุรักษ์ทรัพยากรธรรมชาติ สิ่งแวดล้อม ด้านศิลปะ วัฒนธรรม จารีตประเพณีและภูมิปัญญาท้องถิ่น ฯลฯ

### ๒.๑ เขตการปกครอง

เทศบาลตำบลท่าเกษม แบ่งเขตการปกครองออกเป็นชุมชนย่อยรวม ๕ ชุมชน มีประธานชุมชน และคณะกรรมการชุมชนฝ่ายต่าง ๆ ทำหน้าที่ตัวแทนชุมชน เพื่อประสานการทำงานและเป็นผู้ช่วยคณะผู้บริหารเทศบาลในการทำงานพัฒนาชุมชนในด้านต่าง ๆ ประกอบด้วยชุมชนต่าง ๆ ดังนี้

- ชุมชนย่อยที่ ๑ ชุมชนกรุงเกษม
- ชุมชนย่อยที่ ๒ ชุมชนตลาดท่าเกษม
- ชุมชนย่อยที่ ๓ ชุมชนวัดท่าเกษม
- ชุมชนย่อยที่ ๔ ชุมชนเฉลิมพระเกียรติ
- ชุมชนย่อยที่ ๕ ชุมชนหัวกุญแจ

### ๒.๒ การเลือกตั้ง

มีการเลือกตั้งนายกเทศมนตรี คิดเป็นร้อยละ ๖๙.๐๕ และสมาชิกสภาเทศบาล คิดเป็นร้อยละ ๖๙.๔๔ เมื่อวันที่ ๒๘ มีนาคม ๒๕๖๔

๓. ประชากร

๓.๑ ข้อมูลเกี่ยวกับจำนวนประชากร

จำนวนครัวเรือนและประชากร จำนวน ๖ หมู่บ้าน (ปี พ.ศ. ๒๕๖๔)					
ชุมชนย่อยที่	ชื่อหมู่บ้าน	จำนวนครัวเรือน	ชาย (คน)	หญิง (คน)	รวม
๑	ชุมชนกรุงเกษม	๒๐๕	๒๒๗	๒๔๗	๔๗๔
๒	ชุมชนตลาดท่าเกษม	๓๓๘	๓๒๘	๓๙๖	๗๒๔
๓	ชุมชนวัดท่าเกษม	๒๘๖	๓๙๐	๔๓๓	๘๒๓
๔	ชุมชนเฉลิมพระเกียรติ	๓๐๕	๓๓๓	๓๘๒	๗๑๕
๕	ชุมชนหัวกุญแจ	๕๔	๑๘๒	๑๘๔	๓๖๖
๖	ไม่กำหนดชุมชน	๑๒๕	๒๓๙	๒๔๗	๔๘๖
รวมทั้งสิ้น		๑,๓๓๕	๑,๖๙๙	๑,๘๘๙	๓,๕๘๘

หมายเหตุ : ข้อมูลจากสำนักทะเบียนท้องถิ่นเทศบาลตำบลท่าเกษม ณ เดือน เมษายน พ.ศ. ๒๕๖๔

ที่...

๓.๒ ช่วงอายุและจำนวนประชากร

➤ ข้อมูลจากสำนักทะเบียนท้องถิ่นเทศบาลตำบลท่าเกษม ณ เดือน มีนาคม พ.ศ. ๒๕๖๔

ประชากรในตำบลวังโพธิ์ หมู่ที่ ๑ -๖ ขององค์การบริหารส่วนตำบลวังโพธิ์ (ปี พ.ศ. ๒๕๖๔)				
ประชากร	ชาย	หญิง	รวม	ช่วงอายุ
จำนวนประชากรเยาวชน	๓๘๙	๓๘๗	๗๗๖	อายุต่ำกว่า ๑๘ ปี
จำนวนประชากร	๑,๐๑๘	๑,๑๓๔	๒,๑๕๒	อายุ ๑๘ - ๕๙ ปี
จำนวนประชากรผู้สูงอายุ	๓๐๓	๓๙๑	๖๙๔	อายุตั้งแต่ ๖๐ ปี ขึ้นไป
<b>รวมทั้งสิ้น</b>	<b>๑,๗๑๐</b>	<b>๑,๙๑๒</b>	<b>๓,๖๒๒</b>	

๔. สภาพทางสังคม

๔.๑ การศึกษา

ศูนย์พัฒนาเด็กเล็กเทศบาลตำบลท่าเกษม	๑ แห่ง
โรงเรียนบ้านท่าเกษม	๑ แห่ง
โรงเรียนท่าเกษมพิทยา	๑ แห่ง
โรงเรียนไฮเทคเทคโนโลยี	๑ แห่ง
มหาวิทยาลัยปทุมธานี ศูนย์สระแก้ว	๑ แห่ง
มหาวิทยาลัยราชภัฏวไลยอลงกรณ์ ศูนย์สระแก้ว	๑ แห่ง

๔.๒ สาธารณสุข

โรงพยาบาลส่งเสริมสุขภาพตำบลท่าเกษม	๑ แห่ง
คลินิกเอกชน	๒ แห่ง
ร้านขายยาแผนปัจจุบัน	๔ แห่ง
นวดแผนไทย	๑ แห่ง

๔.๓ อาชญากรรม

เทศบาลตำบลท่าเกษม ไม่มีเหตุอาชญากรรมเกิดขึ้น ไม่มีเหตุการณ์ลักขโมยทรัพย์สินประชาชน และของราชการ ซึ่งเทศบาลตำบลท่าเกษมก็ได้ดำเนินการป้องกันการเกิดเหตุดังกล่าว จากการสำรวจข้อมูลพื้นฐานพบว่า ส่วนมากครัวเรือนมีการป้องกันอุบัติภัยอย่างถูกวิธี มีความปลอดภัยในชีวิตและทรัพย์สิน เพื่อเป็นการป้องกันการเหตุการณ์ต่างๆ ที่จะเกิดขึ้น เทศบาลตำบลท่าเกษมได้ติดตั้งกล้องวงจรปิดบริเวณถนนสุวรรณศร รวมทั้งได้ตั้งจุดตรวจ จุดสกัด จุดบริการ ในช่วงเทศกาลที่มีวันหยุดหลายวันเพื่ออำนวยความสะดวกให้กับประชาชน

#### ๔.๔ ยาเสพติด

ปัญหา ยาเสพติดในเขตเทศบาลตำบลท่าเกษม จากการที่ทางสถานีตำรวจภูธรจังหวัดสระแก้วได้แจ้งให้กับเทศบาลตำบลท่าเกษมทราบนั้นพบว่าในเขตเทศบาลตำบลท่าเกษมมีผู้ที่ติดยาเสพติดแต่เมื่อเทียบกับพื้นที่อื่นถือว่าน้อย และยังไม่พบผู้ค้า เหตุผลก็เนื่องมาจากว่าได้รับความร่วมมือกับทางผู้นำ ประชาชน หน่วยงานของเทศบาลตำบลท่าเกษมที่ช่วยสอดส่องดูแลอยู่เป็นประจำ การแก้ไขปัญหาของเทศบาลตำบลท่าเกษมสามารถทำได้เฉพาะตามอำนาจหน้าที่เท่านั้น เช่น การณรงค์ การประชาสัมพันธ์ การแจ้งเบาะแส การฝึกอบรมให้ความรู้ ถ้านอกเหนือจากอำนาจหน้าที่ ก็เป็นเรื่องของอำเภอหรือตำรวจแล้วแต่กรณี ทั้งนี้ เทศบาลตำบลท่าเกษมก็ได้ให้ความร่วมมือมาโดยตลอด

#### ๔.๕ การสังคมสงเคราะห์

เทศบาลตำบลท่าเกษมได้ดำเนินการด้านสังคมสงเคราะห์ ดังนี้

(๑) เทศบาลตำบลท่าเกษมดำเนินการจ่ายเบี้ยยังชีพให้กับผู้สูงอายุ คนพิการ และผู้ป่วยเอดส์ ซึ่งปัจจุบัน มีผู้สูงอายุ ๕๔๔ คน ผู้พิการ ๑๒๕ คน ผู้ป่วยเอดส์ ๔ คน (ข้อมูล ณ วันที่ ๘ มิถุนายน พ.ศ. ๒๕๖๔)

(๒) รับลงทะเบียนและประสานโครงการเงินอุดหนุนเพื่อการเลี้ยงดูเด็กแรกเกิด

(๓) ประสานการทำบัตรผู้พิการ

(๔) ดำเนินการโครงการฝึกอบรมทักษะอาชีพให้กับประชาชนทั่วไป

(๕) ดำเนินการช่วยเหลือ เยียวยา พิ้นฟู การส่งเสริมและพัฒนาคุณภาพชีวิตประชาชนกรณีเกิดสาธารณภัยในพื้นที่

(๖) การดูแลผู้สูงอายุที่มีภาวะพึ่งพิง

(๗) ประสานการให้ความช่วยเหลือของจังหวัด อำเภอ หน่วยงานต่างๆ ที่ให้การสนับสนุน

### ๕. ระบบบริการพื้นฐาน

#### ๕.๑ การคมนาคมขนส่ง

เทศบาลตำบลท่าเกษม ไม่มี บขส. แต่จะเป็นเส้นทางที่รถประจำทางวิ่งผ่านโดยวิ่งจากสถานีขนส่งสระแก้ว ไปยังจังหวัดต่าง ๆ หลายจังหวัด

#### ๕.๒ เส้นทางคมนาคม

การคมนาคมของเทศบาลตำบลท่าเกษม มีเส้นทางที่สามารถเข้ามาสู่ตัวเทศบาลตำบลท่าเกษมได้ ๒ เส้นทางหลัก ดังนี้

ถนนทางหลวงหมายเลข ๓๕๙ ถนนสายสระแก้ว - เขาคินซ้อน

ถนนทางหลวงหมายเลข ๓๓ ถนนสุวรรณศร

#### ถนนภายในตำบล

ถนนภายในเขตเทศบาลตำบลท่าเกษม เป็นถนน คสล. ซึ่งครอบคลุมครบถ้วนทุกพื้นที่ที่มีประชาชนอาศัยอยู่ ทำให้การเดินทางไปมาของประชาชนได้รับความสะดวกและรวดเร็วในการเดินทาง

## ๕.๒ การไฟฟ้า

ปัจจุบันในพื้นที่เทศบาลตำบลท่าเกษม มีไฟฟ้าใช้ทุกครัวเรือน คิดเป็น ๑๐๐ เปอร์เซ็นต์ สำหรับไฟฟ้าสาธารณะ เทศบาลฯ มีหน้าที่ในการติดตั้งและซ่อมแซม เพื่อความปลอดภัยในชีวิตและทรัพย์สินของประชาชน

## ๕.๓ การประปา

การประปาภายในเขตเทศบาลตำบลท่าเกษม ครัวเรือนมีน้ำประปาใช้ครบถ้วนทุกครัวเรือน จากการให้บริการของการประปาส่วนภูมิภาค สาขาสระแก้ว

## ๕.๔ โทรศัพท์

ปัจจุบันในพื้นที่เทศบาลตำบลท่าเกษม ไม่มีโทรศัพท์สาธารณะ เนื่องจากประชาชนได้นิยมใช้โทรศัพท์ส่วนบุคคลแทน ซึ่งสามารถติดต่อสื่อสารได้รวดเร็ว และสามารถใช้บริการอินเทอร์เน็ตได้ เช่น โทรศัพท์มือถือ สำหรับสถานที่ราชการ ยังคงใช้ระบบโทรศัพท์พื้นฐานในการติดต่อสื่อสาร ใช้อยู่

## ๖. ระบบเศรษฐกิจ

### ๖.๑ การเกษตร

พื้นที่เทศบาลตำบลท่าเกษม ประชากรส่วนใหญ่ประกอบอาชีพเกษตรกรรม โดยมีกิจกรรมการเกษตรที่สำคัญ ได้แก่ ทำนา รองลงมา คือ ทำไร่ เลี้ยงสัตว์ รับจ้าง

### ๖.๒ การประมง

ในเขตเทศบาลตำบลท่าเกษมไม่มีการประมง เป็นการจับปลาตามธรรมชาติในบริเวณในครัวเรือนตามฤดูกาลเท่านั้น

### ๖.๓ การปศุสัตว์

ในเขตเทศบาลตำบลท่าเกษมไม่มีการ

### ๖.๔ การบริการ

รีสอร์ท	จำนวน	๒	แห่ง
ร้านสะดวกซื้อ	จำนวน	๕	แห่ง

### ๖.๕ การท่องเที่ยว

ในเขตพื้นที่เทศบาลตำบลท่าเกษมไม่มีแหล่งท่องเที่ยว แต่ได้ส่งเสริมการท่องเที่ยวให้เกิดขึ้นในพื้นที่ เช่น การจัดงานประเพณีต่างๆ และส่งเสริมกิจกรรมของวัด

### ๖.๖ อุตสาหกรรม

ในเขตเทศบาลตำบลท่าเกษมไม่มีอุตสาหกรรม แต่มีการประกอบโรงสีขนาดเล็ก จำนวน ๒ แห่ง และมีโรงฆ่าสัตว์ จำนวน ๑ แห่ง

## ๖.๗ การพาณิชย์และกลุ่มอาชีพ

### การพาณิชย์

ธนาคาร	-	แห่ง	สถานีบริการน้ำมัน	๓	แห่ง
บริษัท	-	แห่ง	ศูนย์การค้า/ห้างสรรพสินค้า	-	แห่ง
ห้างหุ้นส่วนจำกัด	-	แห่ง	ตลาดสด	๑	แห่ง
ร้านค้าต่างๆ	๒๕	แห่ง	โรงฆ่าสัตว์	๑	แห่ง
ซูเปอร์มาเก็ต	๓	แห่ง	อยู่ซ่อมรถ	๗	แห่ง

### องค์กร/กลุ่มอาชีพ

ในพื้นที่ใกล้เคียง  
 ในเขตเทศบาลตำบลท่าเกษม มีการรวมกลุ่มกันเพื่อจัดทำไม้กวาดออกจำหน่ายแก่ชุมชนและ

## ๖.๘ แรงงาน

รับจ้าง	จำนวนร้อยละ	๖๐
เกษตรกรกรรม	จำนวนร้อยละ	๒๐
ค้าขาย	จำนวนร้อยละ	๑๕
อื่น ๆ	จำนวนร้อยละ	๕

## ๗. ศาสนา ประเพณี วัฒนธรรม

### ๗.๑ การนับถือศาสนา

ประชาชนในเขตเทศบาลตำบลท่าเกษม ส่วนใหญ่จะนับถือศาสนาพุทธ โดยมีศาสนสถาน ๒ แห่ง คือวัดท่าเกษม และวัดหัวกุญแจ

### ๗.๒ ประเพณีและงานประจำปี

- ประเพณีวันขึ้นปีใหม่	ประมาณเดือน	มกราคม
- ประเพณีทำบุญกลางบ้าน	ประมาณเดือน	พฤษภาคม
- ประเพณีวันสงกรานต์	ประมาณเดือน	เมษายน
- ประเพณีลอยกระทง	ประมาณเดือน	พฤศจิกายน
- ประเพณีวันเข้าพรรษา ออกพรรษา	ประมาณเดือน	กรกฎาคม ตุลาคม

### ๗.๓ ภูมิปัญญาท้องถิ่น ภาษาถิ่น

ภูมิปัญญาท้องถิ่น ประชาชนในเขตพื้นที่ได้อนุรักษ์ภูมิปัญญาท้องถิ่น ได้แก่ วิธีการทำบายศรี การทำปราสาทผึ้ง

### ๗.๔ OTOP สินค้าพื้นเมืองและของที่ระลึก

ในตำบลวังโพธิ์ ไม่มีสินค้า OTOP แต่มีสินค้าที่ทำขึ้นเพื่อบริโภค ขาย ไม้กวาดทางมะพร้าว และไม้กวาดดอกหญ้า

๙. ทรัพยากรธรรมชาติ

ด้านทรัพยากรธรรมชาติและสิ่งแวดล้อม

- คลองน้ำธรรมชาติ	จำนวน	๑ แห่ง
- บ่อน้ำตื้น/สระน้ำ	จำนวน	๒๗ แห่ง
- บ่อบาดาล	จำนวน	๑๗ แห่ง

\*\*\*\*\*

## ส่วนที่ ๒

### ยุทธศาสตร์การพัฒนากองครปครองส่วนท้องถิ่น

#### ๑. ความสัมพันธ์ระหว่างแผนพัฒนาระดับมหภาค

##### ๑.๑ แผนยุทธศาสตร์ชาติ ๒๐ ปี (พ.ศ. ๒๕๖๑ - ๒๕๘๐)

โดยที่รัฐธรรมนูญแห่งราชอาณาจักรไทย มาตรา ๖๕ กำหนดให้รัฐพึงจัดให้มียุทธศาสตร์ชาติเป็นเป้าหมายการพัฒนาประเทศอย่างยั่งยืน ตามหลักธรรมาภิบาลเพื่อใช้เป็นกรอบในการจัดทำแผนต่างๆ ให้สอดคล้องและบูรณาการกันเพื่อให้เกิดเป็นพลังผลักดันร่วมกันไปสู่เป้าหมายดังกล่าว โดยให้เป็นไปตามที่กำหนดในกฎหมายว่าด้วยการจัดทำยุทธศาสตร์ชาติ และต่อมาได้มีการตราพระราชบัญญัติการจัดทำยุทธศาสตร์ชาติ พ.ศ. ๒๕๖๐ มีผลบังคับใช้เมื่อวันที่ ๑ สิงหาคม ๒๕๖๐ โดยกำหนดให้มีการแต่งตั้งคณะกรรมการยุทธศาสตร์ชาติ เพื่อรับผิดชอบในการจัดทำร่างยุทธศาสตร์ชาติ กำหนดวิธีการการมีส่วนร่วมของประชาชนในการจัดทำร่างยุทธศาสตร์ชาติ ในการติดตาม การตรวจสอบ และการประเมินผล รวมทั้งกำหนดมาตรการส่งเสริมและสนับสนุนให้ประชาชนทุกภาคส่วนดำเนินการให้สอดคล้องกับยุทธศาสตร์ชาติ

เพื่อให้เป็นไปตามที่กำหนดในพระราชบัญญัติการจัดทำ ยุทธศาสตร์ชาติ พ.ศ. ๒๕๖๐ คณะกรรมการยุทธศาสตร์ชาติได้แต่งตั้งคณะกรรมการจัดทำยุทธศาสตร์ชาติด้านต่างๆ รวม ๖ คณะอันประกอบด้วย คณะกรรมการจัดทำยุทธศาสตร์ชาติด้านความมั่นคง คณะกรรมการจัดทำยุทธศาสตร์ชาติด้านการสร้างความสามารถในการแข่งขัน คณะกรรมการจัดทำยุทธศาสตร์ชาติด้านการพัฒนาและเสริมสร้างศักยภาพทรัพยากรมนุษย์ คณะกรรมการจัดทำยุทธศาสตร์ชาติด้านการสร้างโอกาสและความเสมอภาคทางสังคม คณะกรรมการจัดทำยุทธศาสตร์ชาติด้านการสร้างการเติบโตบนคุณภาพชีวิตที่เป็นมิตรต่อสิ่งแวดล้อม และ คณะกรรมการจัดทำยุทธศาสตร์ชาติด้านการปรับสมดุลและพัฒนาระบบการบริหารจัดการภาครัฐ เพื่อรับผิดชอบในการดำเนินการจัดทำร่างยุทธศาสตร์ชาติให้เป็นไปตามหลักเกณฑ์ วิธีการ และเงื่อนไขที่กำหนด ตลอดจนได้จัดให้มีการรับฟังความคิดเห็นของประชาชนและหน่วยงานของรัฐที่เกี่ยวข้องอย่างกว้างขวางเพื่อประกอบการพิจารณาจัดทำร่างยุทธศาสตร์ชาติตามที่กฎหมายกำหนดแล้ว

ยุทธศาสตร์ชาติ ๒๐ ปี (พ.ศ. ๒๕๖๑ - ๒๕๘๐) เป็นยุทธศาสตร์ชาติฉบับแรกของประเทศไทย ตามรัฐธรรมนูญแห่งราชอาณาจักรไทย ซึ่งจะต้องนำไปสู่การปฏิบัติเพื่อให้ประเทศไทยบรรลุวิสัยทัศน์ “ประเทศไทยมีความมั่นคง มั่งคั่ง ยั่งยืน เป็นประเทศพัฒนาแล้ว ด้วยการพัฒนาตามหลักปรัชญาของเศรษฐกิจพอเพียง” ภายในช่วงเวลาดังกล่าว เพื่อความสุขของคนไทยทุกคน

## สถานการณ์ แนวโน้ม วิสัยทัศน์ และเป้าหมายในการพัฒนาประเทศ

### ๑. บทนำ

การพัฒนาประเทศไทยนับตั้งแต่แผนพัฒนาเศรษฐกิจและสังคมแห่งชาติ ฉบับที่ ๑ เป็นต้นมาได้ส่งผลให้ประเทศมีการพัฒนาในทุกมิติ ทั้งในด้านเศรษฐกิจที่ประเทศไทยได้รับการยกระดับเป็นประเทศในกลุ่มบนของกลุ่มประเทศระดับรายได้ปานกลาง ในด้านสังคมที่มีการพัฒนาคุณภาพชีวิตของประชาชนส่งผลให้ประเทศไทยหลุดพ้นจากการเป็นประเทศยากจน และในด้านสิ่งแวดล้อมที่ประเทศไทยมีข้อได้เปรียบในความหลากหลายเชิงนิเวศ อย่างไรก็ตาม ประเทศไทยยังมีความท้าทายต่อการพัฒนาที่สำคัญ อาทิ อัตราการขยายตัวทางเศรษฐกิจในปี ๒๕๖๐ ที่ร้อยละ ๓.๙ ถือว่าอยู่ในระดับต่ำกว่าศักยภาพ เมื่อเทียบกับร้อยละ ๖.๐ ต่อปีในช่วงเวลาเกือบ ๖ ทศวรรษที่ผ่านมา โดยมีสาเหตุหลักจากการชะลอตัวของการลงทุนภายในประเทศและสถานการณ์เศรษฐกิจโลกที่ยังไม่ฟื้นตัวได้เต็มที่ โครงสร้างเศรษฐกิจไทยที่ยังไม่สามารถขับเคลื่อนด้วยนวัตกรรมได้อย่างเต็มประสิทธิภาพภาคบริการและภาคเกษตรมีผลิตภาพการผลิตในระดับต่ำ ขาดการนำเทคโนโลยีเข้ามาเพิ่มประสิทธิภาพในการผลิต ประกอบกับแรงงานไทยยังมีปัญหาเรื่องคุณภาพและสมรรถนะที่ไม่สอดคล้องกับความต้องการในการขับเคลื่อนการพัฒนาของประเทศ

นอกจากนั้น ศักยภาพและคุณภาพของประชากรไทยทุกช่วงวัยยังคงเป็นปัจจัยท้าทายสำคัญต่อการพัฒนาประเทศ แม้ว่าการเข้าถึงระบบบริการสาธารณะ การศึกษา บริการสาธารณสุข โครงสร้างพื้นฐานต่างๆ และการคุ้มครองทางสังคมอื่น ๆ ของคนไทยมีความครอบคลุมเพิ่มมากขึ้น แต่ยังคงมีปัญหาเรื่องคุณภาพการให้บริการที่มีมาตรฐานแตกต่างกันระหว่างพื้นที่ ซึ่งเป็นหนึ่งในสาเหตุหลักที่ทำให้ประเทศไทยยังคงมีปัญหาความเหลื่อมล้ำในหลายมิติ ขณะที่ปัญหาด้านความยากจนยังคงเป็นประเด็นท้าทายในการยกระดับการพัฒนาประเทศให้ประชาชนมีรายได้สูงขึ้นและแก้ปัญหาความเหลื่อมล้ำอย่างยั่งยืน ขณะเดียวกันการวางกลยุทธ์ระยะยาวในการฟื้นฟู การใช้ และการรักษาทรัพยากรอย่างบูรณาการเพื่อการพัฒนาประเทศที่ผ่านมาอย่างขาดความชัดเจน ส่งผลให้ทรัพยากรธรรมชาติและสิ่งแวดล้อมของประเทศยังมีปัญหาการใช้อย่างสิ้นเปลืองและเสื่อมโทรมลงอย่างรวดเร็ว

ทั้งนี้ ปัญหาดังกล่าวข้างต้นมีสาเหตุส่วนหนึ่งมาจากประสิทธิภาพการบริหารจัดการภาครัฐ การพัฒนาประเทศขาดความต่อเนื่องและความยืดหยุ่นในการตอบสนองต่อความต้องการและปัญหาของประชาชน ขณะที่ความมั่นคงภายในประเทศยังมีหลายประเด็นที่ต้องเสริมสร้างให้เกิดความเข้มแข็ง ลดความขัดแย้งทางความคิดและอุดมการณ์ที่มีรากฐานมาจากความเหลื่อมล้ำ ความไม่เสมอภาค การขาดความเชื่อมั่นในกระบวนการยุติธรรม และปัญหาการขาดเสถียรภาพทางการเมืองตลอดจนส่งเสริมคนในชาติให้ยึดมั่นสถาบันหลักเป็นศูนย์รวมจิตใจให้เกิดความรักและความสามัคคี

ในขณะเดียวกัน การเปลี่ยนแปลงโครงสร้างประชากรที่มีสัดส่วนประชากรวัยแรงงานและวัยเด็กที่ลดลงและประชากรสูงอายุที่เพิ่มขึ้นอย่างต่อเนื่อง จะเป็นปัจจัยเสี่ยงสำคัญที่จะทำให้การพัฒนาประเทศในมิติต่าง ๆ มีความท้าทายมากขึ้น ทั้งในส่วนของเสถียรภาพทางการเงินการคลังของประเทศในการจัดสวัสดิการเพื่อดูแลผู้สูงอายุที่เพิ่มสูงขึ้น การลงทุนและการออม การเจริญเติบโตทางเศรษฐกิจของประเทศ ความมั่นคงทางสังคม การบริหารจัดการทรัพยากรธรรมชาติอย่างยั่งยืนซึ่งจะเป็นประเด็นท้าทายต่อการขับเคลื่อนประเทศไปสู่การเป็นประเทศพัฒนาแล้ว

## ๒. ปัจจัยและแนวโน้มที่คาดว่าจะส่งผลต่อการพัฒนาประเทศ

แม้ว่าประเทศไทยจะมีตำแหน่งที่ตั้งที่สามารถเป็นศูนย์กลางในการเชื่อมโยงในภูมิภาคและเป็นประตูสู่เอเชีย แต่การที่มีอาณาเขตติดกับประเทศเพื่อนบ้านหลายประเทศ ทำให้ปัญหาด้านเขตแดนกับประเทศเพื่อนบ้านยังคงเป็นความท้าทายด้านความมั่นคงในอนาคต นอกจากนี้ ประเทศไทยยังคงต้องให้ความสำคัญกับปัญหาด้านความมั่นคงอื่นๆ ที่มีความซับซ้อน ละเอียดอ่อน และมีความเชื่อมโยงกันหลายมิติ ที่อาจเป็นประเด็นท้าทายต่อการสร้างบรรยากาศความไว้วางใจระหว่างรัฐกับประชาชนและระหว่างประชาชนกับประชาชน ซึ่งรวมถึงการสร้างความสามัคคีของคนในชาติที่จะนำไปสู่การแก้ปัญหาความขัดแย้งระหว่างกลุ่มประชากรไทยที่มีแนวคิดและความเชื่อที่แตกต่างกันอย่างยั่งยืน นอกจากนี้ การขยายอิทธิพลและการเพิ่มบทบาทของเทศมหาอำนาจ ที่อาจก่อให้เกิดการเปลี่ยนแปลงไปสู่ระบบหลายขั้วอำนาจ หรือเกิดการย้ายขั้วอำนาจทางเศรษฐกิจ ซึ่งอาจส่งผลกระทบต่อเสถียรภาพทางเศรษฐกิจของประเทศในอนาคต ขณะที่องค์กรที่ไม่ใช่รัฐ อาทิ องค์กรระหว่างประเทศ และบริษัทข้ามชาติ จะมีบทบาทมากขึ้นในการกำหนดกฎ ระเบียบ ทิศทางความสัมพันธ์และมาตรฐานสากลต่างๆ ทั้งในด้านความมั่นคง และเศรษฐกิจ รวมทั้งการรวมกลุ่มเศรษฐกิจและการเปิดเสรีในภูมิภาคที่นำไปสู่ความเชื่อมโยงในทุกกระบวน อาจก่อให้เกิดความเสี่ยงด้านอาชญากรรมข้ามชาติและเศรษฐกิจนอกระบบ รวมทั้งปัญหายาเสพติด การค้ามนุษย์ และการลักลอบเข้าเมือง

ในทางกลับกัน ความเปลี่ยนแปลงจากโลกาภิวัตน์และความก้าวหน้าทางวิทยาศาสตร์และเทคโนโลยีที่ได้รับการพัฒนาอย่างก้าวกระโดดจะก่อให้เกิดนวัตกรรมอย่างพลิกผัน อาทิ เทคโนโลยีปัญญาประดิษฐ์ อินเทอร์เน็ตในทุกสิ่ง การวิเคราะห์ข้อมูลขนาดใหญ่ หุ่นยนต์และโดรน เทคโนโลยีพันธุกรรมสมัยใหม่ และเทคโนโลยีทางการเงิน ซึ่งตัวอย่างแนวโน้มการพัฒนาเทคโนโลยีอย่างก้าวกระโดดเหล่านี้ คาดว่าจะเป็นปัจจัยสนับสนุนหลักที่ช่วยทำให้เศรษฐกิจโลกและเศรษฐกิจไทยมีแนวโน้มที่จะกลับมาขยายตัวได้เข้มแข็งขึ้น แนวโน้มสำคัญที่จำเป็นต้องมีการติดตามอย่างใกล้ชิด อาทิ การรวมกลุ่มทางการค้าและการลงทุนที่จะมีความหลากหลายเพิ่มมากขึ้น การแข่งขันที่คาดว่าจะรุนแรงขึ้นในการเพิ่มผลิตภาพและสร้างความหลากหลายของสินค้าและบริการที่ตอบโจทย์รูปแบบชีวิตใหม่ๆ

นอกจากนั้น ประเทศไทยคาดว่าจะเข้าสู่การเป็นสังคมสูงวัยระดับสุดยอดในปี ๒๕๗๔ จะก่อให้เกิดโอกาสใหม่ๆ ในการตอบสนองความต้องการของกลุ่มผู้บริโภครายสูงอายุที่จะมีสัดส่วนเพิ่มขึ้นอย่างต่อเนื่อง รวมทั้งการคาดการณ์ว่าครอบครัวไทยจะมีขนาดเล็กลงและมีรูปแบบที่หลากหลายมากขึ้น ประชากรในประเทศไทยจะมีช่วงอายุที่แตกต่างกันและจะมีกลุ่มคนช่วงอายุใหม่ๆ เพิ่มขึ้น ซึ่งจะส่งผลกระทบต่อทัศนคติและพฤติกรรมที่ต่างกันไป ดังนั้น การเตรียมความพร้อมของประชากรให้มีคุณภาพและการนำเทคโนโลยีที่เหมาะสมมาใช้ในการผลิตและการบริการของประเทศจะเป็นความท้าทายสำคัญในระยะต่อไป

ในขณะเดียวกัน โครงสร้างประชากรที่เข้าสู่สังคมสูงวัย อาจทำให้เกิดความต้องการแรงงานต่างชาติเพิ่มมากขึ้นเพื่อทดแทนจำนวนแรงงานไทยที่ลดลง ซึ่งปัจจัยด้านการเปิดเสรีในภูมิภาคและความก้าวหน้าของการพัฒนาระบบคมนาคมขนส่งในภูมิภาคจะทำให้การเคลื่อนย้ายแรงงานและการย้ายถิ่นมีความสะดวกมากขึ้น และเป็นปัจจัยสำคัญที่จะทำให้เกิดการเคลื่อนย้ายประชากรเข้าออกประเทศเพิ่มมากขึ้น โดยเฉพาะในกลุ่มประชากรที่มีศักยภาพซึ่งมีแนวโน้มในการเคลื่อนย้ายไปเรียนหรือทำงานในทั่วทุกมุมโลกสูงขึ้น ทั้งนี้ การย้ายถิ่นส่วนใหญ่มีวัตถุประสงค์เพื่อแสวงหาโอกาสทางเศรษฐกิจที่ดีขึ้น จึงอาจจะเป็นไปได้ที่ประเทศไทยจะยังคงเป็นประเทศผู้รับของประชากรจากประเทศเพื่อนบ้านขณะที่ประชากรไทยโดยเฉพาะแรงงานทักษะอาจมีแรงจูงใจในการย้ายถิ่นไปยังประเทศที่มีระดับการพัฒนาที่ดีกว่า อาจทำให้การแย่งชิงแรงงานมีความรุนแรงมากขึ้น ซึ่งจะยังทำให้เกิดความเสี่ยงต่อการเจริญเติบโตทางเศรษฐกิจและการเปลี่ยนแปลงของบริบทสังคมไทย

นอกจากนี้...

นอกจากนี้ ผลกระทบจากการเปลี่ยนแปลงสภาพภูมิอากาศคาดว่าจะมีความรุนแรงมากขึ้นทั้งในเชิงความผันผวน ความถี่ และขอบเขตที่กว้างขวางมากขึ้น ซึ่งจะสร้างความเสียหายต่อชีวิตและทรัพย์สิน ระบบโครงสร้างพื้นฐานที่จำเป็น ตลอดจนระบบผลิตทางการเกษตรที่สัมพันธ์ต่อเนื่องกับความมั่นคงด้านอาหารและน้ำ ขณะที่ระบบนิเวศต่างๆ มีแนวโน้มเสื่อมโทรมลง และมีความเป็นไปได้ค่อนข้างสูงในการสูญเสียความสามารถในการรองรับความต้องการของมนุษย์ได้อย่างมีประสิทธิภาพอย่างไรก็ดี ระดับความรุนแรงของผลกระทบอันเกิดจากการเปลี่ยนแปลงภูมิอากาศโลกและความเสื่อมโทรมของระบบนิเวศต่าง ๆ ดังกล่าวที่แต่ละประเทศจะต้องเผชิญจะมีความแตกต่างกัน ทำให้การเป็นสังคมสีเขียวการรักษาและบริหารจัดการทรัพยากรธรรมชาติและสิ่งแวดล้อมอย่างบูรณาการจะได้รับความสำคัญและความสนใจจากนานาประเทศรวมทั้งประเทศไทยเพิ่มมากขึ้น พลังงานทดแทนและพลังงานทางเลือกรวมถึงการสร้างสมดุลความมั่นคงด้านพลังงานและอาหารมีแนวโน้มที่จะมีความสำคัญเพิ่มมากขึ้นกฎระเบียบและข้อตกลงด้านสิ่งแวดล้อมจะมีความเข้มข้นและเข้มงวดขึ้น โดยกรอบการพัฒนาตามข้อตกลงระหว่างประเทศต่างๆ ที่สำคัญ เช่น เป้าหมายการพัฒนาที่ยั่งยืน และบันทึกความตกลงปารีส จะได้รับการนำไปปฏิบัติอย่างจริงจังมากยิ่งขึ้น

แนวโน้มเหล่านี้จะก่อให้เกิดความท้าทายต่อการพัฒนาประเทศในหลายมิติ ทั้งในส่วนของการทำงานและอาชีพ สาขาการผลิตและบริการใหม่ๆ ความมั่นคงของประเทศอันเกิดจากภัยคุกคามและความเสี่ยงด้านอื่นๆ ที่ซับซ้อนขึ้น อาชญากรรมไซเบอร์ รูปแบบการก่อสงครามที่ใช้เทคโนโลยี เป็นเครื่องมือ การเคลื่อนย้ายอย่างเสรีและรวดเร็วของผู้คน เงินทุน ข้อมูลข่าวสาร องค์กรความรู้ เทคโนโลยีและสินค้าและบริการ การปรับตัวต่อการเปลี่ยนแปลงสภาพภูมิอากาศที่รวดเร็วและคาดการณ์ได้ยากการเกิดขึ้นของโรคระบาด และโรคอุบัติใหม่ที่จะส่งผลให้การเฝ้าระวังด้านการสาธารณสุขในประเทศมีความสำคัญมากขึ้น อาจนำไปสู่ปัญหาความเหลื่อมล้ำที่ทวีความรุนแรงมากขึ้นได้ หากไม่มีมาตรการที่มีประสิทธิภาพในการป้องกันและรองรับผลกระทบต่างๆ ที่คาดว่าจะเกิดขึ้น ซึ่งรวมถึงการเตรียมความพร้อมเพื่อรองรับการเปลี่ยนแปลงทางเทคโนโลยีและนวัตกรรมแบบพลิกผันที่จะเกิดขึ้นอย่างรวดเร็วโดยเฉพาะอย่างยิ่งหากการเข้าถึงเทคโนโลยีโครงสร้างพื้นฐาน และองค์ความรู้สมัยใหม่มีระดับความแตกต่างกันระหว่างกลุ่มประชากรต่างๆ โดยการเปลี่ยนแปลงทางเทคโนโลยีและนวัตกรรมดังกล่าวจะส่งผลต่อทั้งการทำงานและอาชีพที่จะมีรูปแบบและลักษณะงานที่เปลี่ยนไป มีความต้องการแรงงานที่มีสมรรถนะสูงเพิ่มมากขึ้น หลายอาชีพอาจหายไปจากตลาดงานในปัจจุบันและบางอาชีพจะถูกทดแทนด้วยระบบอัตโนมัติโดยเฉพาะอาชีพที่ต้องการทักษะระดับต่ำ ก่อให้เกิดความเสี่ยงต่อความมั่นคงและคุณภาพชีวิตของประชาชนที่ปรับตัวไม่ทันหรือขาดความรู้และทักษะที่ทันกับยุคสมัยที่เปลี่ยนแปลงไปกระแสโลกาภิวัตน์ที่จะทำให้เกิดการพัฒนาขยายความเป็นเมือง วิถีชีวิตที่เปลี่ยนไปอย่างรวดเร็ว รวมทั้งการเปลี่ยนแปลงทางสภาพภูมิอากาศที่อาจจะมีความแปรปรวนมากยิ่งขึ้น ซึ่งปัจจัยทั้งหมดดังกล่าวจะส่งผลให้ปัญหาความยากจนและความเหลื่อมล้ำของประเทศมีความซับซ้อนมากยิ่งขึ้น

จากปัจจัยและแนวโน้มที่คาดว่าจะส่งผลต่อการขับเคลื่อนการพัฒนาประเทศในมิติต่างๆข้างต้น เห็นได้ว่าบริบทและสภาพแวดล้อมทั้งภายในและภายนอกประเทศมีแนวโน้มที่จะเปลี่ยนแปลง

อย่างรวดเร็ว มีพลวัตสูง และมีความซับซ้อนหลากหลายมิติ ซึ่งจะส่งผลต่ออนาคตการพัฒนาประเทศอย่างมาก ดังนั้น การพัฒนาประเทศจึงจำเป็นต้องมียุทธศาสตร์การพัฒนาที่ครอบคลุมทุกมิติและทุกด้านการพัฒนาที่เกี่ยวข้อง มีความร่วมมือในลักษณะประชารัฐจากภาคส่วนต่างๆ ในรูปแบบของหุ้นส่วนการพัฒนาที่เป็นการดำเนินงานอย่างบูรณาการ เนื่องจากทุกมิติการพัฒนามีความเกี่ยวข้องซึ่งกันและกัน โดยประเทศไทยจำเป็นต้องมีทรัพยากรมนุษย์ที่มีคุณภาพ มีความรู้ สมรรถนะ และทักษะที่สอดคล้องกับการเปลี่ยนแปลงต่างๆ สามารถรู้เท่าทันและปรับตัวให้สามารถดำเนินชีวิตได้อย่างมีความสุข มีอาชีพที่มั่นคง สร้างรายได้ ท่ามกลางความเปลี่ยนแปลง กฎเกณฑ์และกติกาใหม่ๆ และมาตรฐานที่สูงขึ้น โดยเฉพาะในโลกที่มีการเปลี่ยนแปลงอย่างรวดเร็วซึ่งจำเป็นต้องมี

การพัฒนาระบบและปัจจัยส่งเสริมต่าง ๆ ที่เกี่ยวข้องไปพร้อมกัน ทั้งในส่วนของระบบการเรียนการสอน และการพัฒนาทักษะฝีมือที่สอดคล้องกันกับการพัฒนาของคนในแต่ละช่วงวัย ระบบบริการสาธารณะ โครงสร้างพื้นฐาน รวมทั้งการให้ความสำคัญกับการส่งเสริมเทคโนโลยีและนวัตกรรม เพื่อให้ประเทศไทยสามารถยกระดับเป็นเจ้าของเทคโนโลยีและนวัตกรรมก้าวทันโลก จากการต่อยอดการพัฒนาบนพื้นฐานนโยบายไทยแลนด์ ๔.๐ ส่งผลให้เกิดการสร้างห่วงโซ่มูลค่าทางเศรษฐกิจในทั้งภาคอุตสาหกรรม ภาคเกษตรและภาคบริการ กระจายผลประโยชน์จากการพัฒนา ลดปัญหาความเหลื่อมล้ำ และนำไปสู่การเสริมสร้างคุณภาพชีวิตของประชาชนทุกภาคส่วน

นอกจากนี้ ประเทศไทยต้องให้ความสำคัญกับการสร้างสมดุลความมั่นคงด้านพลังงานและอาหาร การรักษาไว้ซึ่งความหลากหลายเชิงนิเวศ การส่งเสริมการดำเนินชีวิตและธุรกิจ และการพัฒนาและขยายความเป็นเมืองที่เติบโตอย่างต่อเนื่องที่เป็นมิตรต่อสิ่งแวดล้อม พร้อมกับการมีข้อกำหนดของรูปแบบและกฎเกณฑ์ที่เกี่ยวข้องเนื่องกับลักษณะการใช้พื้นที่ที่ชัดเจน ขณะที่การพัฒนาโครงสร้างพื้นฐานและระบบโลจิสติกส์ กฎหมายระบบภาษีต้องมีกลยุทธ์การพัฒนาที่สามารถอำนวยความสะดวกและส่งเสริมให้ประเทศมีศักยภาพการแข่งขันที่สูงขึ้น และสามารถใช้จุดแข็งในเรื่องตำแหน่งที่ตั้งทางภูมิศาสตร์ของประเทศให้เกิดประโยชน์ต่อการพัฒนาประเทศมากขึ้น รวมทั้งให้ความสำคัญของการรวมกลุ่มความร่วมมือกับนานาประเทศในระดับภูมิภาคและระดับโลก เพื่อกระชับและสร้างสัมพันธ์ไมตรี เสริมสร้างความสัมพันธ์ทางการทูต ซึ่งจะก่อให้เกิดการสร้างพลังทางเศรษฐกิจและรักษาความมั่นคงของประเทศ โดยจำเป็นต้องสร้างความพร้อมในการที่จะยกระดับมาตรฐานและมีการปฏิบัติให้เป็นไปตามระเบียบกติกาสากลในด้านต่างๆ ขณะเดียวกันประเทศไทยจำเป็นต้องเร่งให้มีการปฏิรูประบบราชการและการเมืองเพื่อให้เกิดการบริหารราชการที่ดีและมีเสถียรภาพทางการเมือง มีการส่งเสริมคนในชาติให้ยึดมั่นสถาบันหลักเป็นศูนย์รวมจิตใจเพื่อให้เกิดความรักความสามัคคี และลดความขัดแย้งภายในประเทศ โดยที่นโยบายการพัฒนาต่างๆ จำเป็นต้องคำนึงถึงความสอดคล้องกับโครงสร้างและลักษณะพฤติกรรมของประชากรที่อาจจะมีความแตกต่างจากปัจจุบันมากขึ้น

ดังนั้น ภายใต้งานไขโครงสร้างประชากร โครงสร้างเศรษฐกิจ สภาพสังคม สภาพภูมิอากาศ สิ่งแวดล้อม และปัจจัยการพัฒนาต่างๆ ที่เกี่ยวข้อง ส่งผลให้ประเทศไทยจำเป็นต้องมีการวางแผนการพัฒนาที่รอบคอบและครอบคลุม อย่างไรก็ตาม หลายประเด็นพัฒนาเป็นเรื่องที่ต้องใช้ระยะเวลาในการดำเนินงานเพื่อให้เกิดการปรับตัวซึ่งจะต้องหยั่งรากลึกลงไปถึงการเปลี่ยนแปลงในเชิงโครงสร้างการขับเคลื่อนการพัฒนาให้ประเทศเจริญก้าวหน้าไปในอนาคตจึงจำเป็นต้องกำหนดวิสัยทัศน์ในระยะยาวที่ต้องบรรลุ พร้อมทั้งแนวยุทธศาสตร์หลักในด้านต่างๆ เพื่อเป็นกรอบในการขับเคลื่อนการพัฒนาอย่างบูรณาการบนพื้นฐานประชารัฐเพื่อยกระดับจุดแข็งและจุดเด่นของประเทศ และปรับปรุงแก้ไขจุดอ่อนและจุดด้อยต่าง ๆ อย่างเป็นระบบ โดยยุทธศาสตร์ชาติจะเป็นเป้าหมายใหญ่ในการขับเคลื่อนประเทศ และถ่ายทอดไปสู่แผนในระดับอื่น ๆ เพื่อนำไปสู่การปฏิบัติทั้งในระดับยุทธศาสตร์ ภารกิจและพื้นที่ ซึ่งรวมถึงพื้นที่พิเศษต่างๆ อาทิ เขตเศรษฐกิจพิเศษชายแดน เขตพัฒนาพิเศษภาคตะวันออก เพื่อให้การพัฒนาประเทศสามารถดำเนินการได้อย่างมั่นคง มั่งคั่ง และ ยั่งยืน

### ๓. วิสัยทัศน์ประเทศไทย

“ประเทศไทยมีความมั่นคง มั่งคั่ง ยั่งยืน เป็นประเทศพัฒนาแล้ว ด้วยการพัฒนาตามหลักปรัชญาของเศรษฐกิจพอเพียง” หรือเป็นคติพจน์ประจำชาติว่า “มั่นคง มั่งคั่ง ยั่งยืน” เพื่อสนองต่อผลประโยชน์แห่งชาติ อันได้แก่ การมีเอกราช อธิปไตย การดำรงอยู่อย่างมั่นคง และยั่งยืนของสถาบันหลักของชาติและประชาชนจากภัยคุกคามทุกรูปแบบ การอยู่ร่วมกันในชาติอย่างสันติสุขเป็นปึกแผ่น มีความมั่นคงทางสังคมท่ามกลางพหุสังคมและการมีเกียรติและศักดิ์ศรีของความเป็นมนุษย์ความเจริญเติบโตของชาติ ความเป็นธรรมและความอยู่ดีมีสุขของประชาชน ความยั่งยืนของฐานทรัพยากรธรรมชาติสิ่งแวดล้อม ความมั่นคงทางพลังงานและอาหาร ความสามารถในการรักษาผลประโยชน์ของชาติภายใต้การเปลี่ยนแปลงของสภาวะแวดล้อมระหว่างประเทศ และการอยู่ร่วมกันอย่างสันติประสานสอดคล้องกันด้านความมั่นคงในประชาคมอาเซียนและประชาคมโลกอย่างมีเกียรติและศักดิ์ศรี

**ความมั่นคง** หมายถึง การมีความมั่นคงปลอดภัยจากภัยและการเปลี่ยนแปลงทั้งภายในประเทศและภายนอกประเทศในทุกระดับ ทั้งระดับประเทศ สังคม ชุมชน ครัวเรือน และปัจเจกบุคคล และมีความมั่นคงในทุกมิติ ทั้งมิติทางการทหาร เศรษฐกิจ สังคม สิ่งแวดล้อม และการเมือง เช่น ประเทศมีความมั่นคงในเอกราชและอธิปไตย มีการปกครองระบอบประชาธิปไตยที่มีพระมหากษัตริย์ทรงเป็นประมุข สถาบันชาติ ศาสนา พระมหากษัตริย์มีความเข้มแข็งเป็นศูนย์กลางและเป็นที่ยึดเหนี่ยวจิตใจของประชาชน มีระบบการเมืองที่มั่นคงเป็นกลไกที่นำไปสู่การบริหารประเทศที่ต่อเนื่องและโปร่งใสตามหลักธรรมาภิบาล สังคมมีความปรองดองและความสามัคคี สามารถผนึกกำลังเพื่อพัฒนาประเทศ ชุมชนมีความเข้มแข็ง ครอบครัวมีความอบอุ่น ประชาชนมีความมั่นคงในชีวิต มีงานและรายได้ที่มั่นคงพอเพียงกับการดำรงชีวิต มีการออมสำหรับวัยเกษียณ ความมั่นคงของอาหาร พลังงาน และน้ำ มีที่อยู่อาศัยและความปลอดภัยในชีวิตทรัพย์สิน

**ความมั่งคั่ง** หมายถึง ประเทศไทยมีการขยายตัวของเศรษฐกิจอย่างต่อเนื่องและมีความยั่งยืนจนเข้าสู่กลุ่มประเทศรายได้สูง ความเหลื่อมล้ำของการพัฒนาลดลง ประชากรมีความอยู่ดีมีสุขได้รับผลประโยชน์จากการพัฒนาอย่างเท่าเทียมกันมากขึ้น และมีการพัฒนาอย่างทั่วถึงทุกภาคส่วนมีคุณภาพชีวิตตามมาตรฐานขององค์การสหประชาชาติ ไม่มีประชาชนที่อยู่ในภาวะความยากจนเศรษฐกิจในประเทศมีความเข้มแข็ง ขณะเดียวกันต้องมีความสามารถในการแข่งขันกับประเทศต่างๆทั้งในตลาดโลกและตลาดภายในประเทศเพื่อให้สามารถสร้างรายได้ทั้งจากภายในและภายนอกประเทศตลอดจนมีการสร้างฐานเศรษฐกิจและสังคมแห่งอนาคตเพื่อให้สอดคล้องกับบริบทการพัฒนาที่เปลี่ยนแปลงไป และประเทศไทยมีบทบาทที่สำคัญในเวทีโลก และมีความสัมพันธ์ทางเศรษฐกิจและการค้าอย่างแน่นแฟ้นกับประเทศในภูมิภาคเอเชีย เป็นจุดสำคัญของการเชื่อมโยงในภูมิภาค ทั้งการคมนาคมขนส่ง การผลิต การค้า การลงทุน และการทำธุรกิจ เพื่อให้เป็นพลังในการพัฒนา นอกจากนี้ยังมีความสมบูรณ์ในทุนที่จะสามารถสร้างการพัฒนาต่อเนื่องไปได้ ได้แก่ ทุนมนุษย์ ทุนทางปัญญาทุนทางการเงิน ทุนที่เป็นเครื่องมือเครื่องจักร ทุนทางสังคม และทุนทรัพยากรธรรมชาติและสิ่งแวดล้อม

**ความยั่งยืน** หมายถึง การพัฒนาที่สามารถสร้างความเจริญ รายได้ และคุณภาพชีวิตของประชาชนให้เพิ่มขึ้นอย่างต่อเนื่อง ซึ่งเป็นการเจริญเติบโตของเศรษฐกิจที่อยู่บนหลักการใช้ การรักษาและการฟื้นฟูฐานทรัพยากรธรรมชาติอย่างยั่งยืน ไม่ใช่ทรัพยากรธรรมชาติจนเกินพอดี ไม่สร้างมลภาวะต่อสิ่งแวดล้อมจนเกินความสามารถในการรองรับและเยียวยาของระบบนิเวศ การผลิตและการบริโภคเป็นมิตรกับสิ่งแวดล้อม และสอดคล้องกับเป้าหมายการพัฒนาที่ยั่งยืน ทรัพยากรธรรมชาติมีความอุดมสมบูรณ์มากขึ้นและสิ่งแวดล้อมมีคุณภาพดีขึ้น คนมีความรับผิดชอบต่อสังคม มีความเอื้ออาทร เสียสละเพื่อผลประโยชน์ส่วนรวม รัฐบาลมีนโยบายที่มุ่งประโยชน์ส่วนรวมอย่างยั่งยืนและให้ความสำคัญกับการมีส่วนร่วมของประชาชน และทุกภาคส่วนในสังคมยึดถือและปฏิบัติตามหลักปรัชญาของเศรษฐกิจพอเพียงเพื่อการพัฒนาอย่างสมดุล มีเสถียรภาพ และยั่งยืน

โดยมีเป้าหมายการพัฒนาประเทศ คือ “ประเทศชาติมั่นคง ประชาชนมีความสุข เศรษฐกิจพัฒนาอย่างต่อเนื่อง สังคมเป็นธรรม ฐานทรัพยากรธรรมชาติยั่งยืน” โดยยกระดับศักยภาพของประเทศในหลากหลายมิติ พัฒนาคนในทุกมิติและในทุกช่วงวัยให้เป็นคนดี เก่ง และมีคุณภาพ สร้างโอกาสและความเสมอภาคทางสังคม สร้างการเติบโตบนคุณภาพชีวิตที่เป็นมิตรกับสิ่งแวดล้อม และมีภาครัฐของประชาชนเพื่อประชาชนและประโยชน์ส่วนรวม โดยการประเมินผลการพัฒนาตามยุทธศาสตร์ชาติ ประกอบด้วย

- ๑) ความอยู่ดีมีสุขของคนไทยและสังคมไทย
- ๒) ชีตความสามารถในการแข่งขัน การพัฒนาเศรษฐกิจ และการกระจายรายได้
- ๓) การพัฒนาทรัพยากรมนุษย์ของประเทศ
- ๔) ความเท่าเทียมและความเสมอภาคของสังคม
- ๕) ความหลากหลายทางชีวภาพคุณภาพสิ่งแวดล้อมและความยั่งยืนของทรัพยากรธรรมชาติ
- ๖) ประสิทธิภาพการบริหารจัดการและการเข้าถึงการให้บริการของภาครัฐ

#### ๔. ประเด็นยุทธศาสตร์ชาติ

##### ๔.๑ ยุทธศาสตร์ชาติด้านความมั่นคง

- (๑) การรักษาความสงบภายในประเทศ
- (๒) การป้องกันและแก้ไขปัญหามีผลกระทบต่อความมั่นคง
- (๓) การพัฒนาศักยภาพของประเทศให้พร้อมเผชิญภัยคุกคามที่กระทบต่อความมั่นคง

ของชาติ

- (๔) การบูรณาการความร่วมมือด้านความมั่นคงกับอาเซียนและนานาชาติ รวมถึงองค์กร

ภาครัฐและที่มีใช้ภาครัฐ

- (๕) การพัฒนากลไกการบริหารจัดการความมั่นคงแบบองค์รวม

##### ๔.๒ ยุทธศาสตร์ชาติด้านการสร้างความสามารถในการแข่งขัน

- (๑) การเกษตรสร้างมูลค่า
- (๒) อุตสาหกรรมและบริการแห่งอนาคต
- (๓) สร้างความหลากหลายด้านการท่องเที่ยว
- (๔) โครงสร้างพื้นฐาน เชื่อมไทย เชื่อมโลก
- (๕) พัฒนาเศรษฐกิจบนพื้นฐานผู้ประกอบการยุคใหม่

##### ๔.๓ ยุทธศาสตร์ชาติด้านการพัฒนาและเสริมสร้างศักยภาพทรัพยากรมนุษย์

- (๑) การปรับเปลี่ยนค่านิยมและวัฒนธรรม
- (๒) การพัฒนาคุณภาพคนตลอดช่วงชีวิต
- (๓) ปฏิรูปกระบวนการเรียนรู้ที่ตอบสนองต่อการเปลี่ยนแปลงในศตวรรษที่ ๒๑
- (๔) การตระหนักถึงพหุปัญญาของมนุษย์ที่หลากหลาย
- (๕) การเสริมสร้างให้คนไทยมีสุขภาวะที่ดี
- (๖) การสร้างสภาพแวดล้อมที่เอื้อต่อการพัฒนาและเสริมสร้างศักยภาพทรัพยากรมนุษย์
- (๗) การเสริมสร้างศักยภาพการกีฬาในการสร้างคุณค่าทางสังคมและพัฒนาประเทศ

##### ๔.๔ ยุทธศาสตร์ชาติด้านการสร้างโอกาสและความเสมอภาคทางสังคม

- (๑) การลดความเหลื่อมล้ำ สร้างความเป็นธรรมในทุกมิติ
- (๒) การกระจายศูนย์กลางความเจริญทางเศรษฐกิจ สังคม และเทคโนโลยี
- (๓) การเสริมสร้างพลังทางสังคม
- (๔) การเพิ่มขีดความสามารถของชุมชนท้องถิ่นในการพัฒนา การพึ่งตนเองและการ

#### ๔.๕ ยุทธศาสตร์ชาติด้านการสร้างการเติบโตบนคุณภาพชีวิตที่เป็นมิตรกับสิ่งแวดล้อม

- (๑) สร้างการเติบโตอย่างยั่งยืนบนสังคมเศรษฐกิจสีเขียว
- (๒) สร้างการเติบโตอย่างยั่งยืนบนสังคมเศรษฐกิจภาคทะเล
- (๓) สร้างการเติบโตอย่างยั่งยืนบนสังคมที่เป็นมิตรต่อสภาพภูมิอากาศ
- (๔) พัฒนาพื้นที่เมือง ชนบท เกษตรกรรมและอุตสาหกรรมเชิงนิเวศ มุ่งเน้นความเป็น

เมืองที่เติบโตอย่างต่อเนื่อง

- (๕) พัฒนาความมั่นคงน้ำ พลังงาน และเกษตรที่เป็นมิตรต่อสิ่งแวดล้อม
- (๖) ยกระดับกระบวนการทัศน์เพื่อกำหนดอนาคตประเทศ

#### ๔.๖ ยุทธศาสตร์ชาติด้านการปรับสมดุลและพัฒนาระบบการบริหารจัดการภาครัฐ

(๑) ภาครัฐที่ยึดประชาชนเป็นศูนย์กลาง ตอบสนองความต้องการ และให้บริการอย่างสะดวกรวดเร็ว โปร่งใส

(๒) ภาครัฐบริหารงานแบบบูรณาการโดยมียุทธศาสตร์ชาติเป็นเป้าหมายและเชื่อมโยงการพัฒนาในทุกระดับ ทุกประเด็น ทุกภารกิจ และทุกพื้นที่

(๓) ภาครัฐมีขนาดเล็กกลาง เหมาะสมกับภารกิจ ส่งเสริมให้ประชาชนและทุกภาคส่วนมีส่วนร่วมในการพัฒนาประเทศ

(๔) ภาครัฐมีความทันสมัย

(๕) บุคลากรภาครัฐเป็นคนดีและเก่ง ยึดหลักคุณธรรม จริยธรรม มีจิตสำนึก มีความสามารถสูง มุ่งมั่น และเป็นมืออาชีพ

(๖) ภาครัฐมีความโปร่งใส ปลอดการทุจริตและประพฤติมิชอบ

(๗) กฎหมายมีความสอดคล้องเหมาะสมกับบริบทต่าง ๆ และมีเท่าที่จำเป็น

(๘) กระบวนการยุติธรรมเคารพสิทธิมนุษยชนและปฏิบัติต่อประชาชนโดยเสมอภาค

#### ๑.๒ ร่างแผนพัฒนาเศรษฐกิจและสังคมแห่งชาติ ฉบับที่ ๑๓ (พ.ศ. ๒๕๖๖ – ๒๕๗๐)

เทศบาลตำบลท่าเกษม ได้จัดทำแผนพัฒนาท้องถิ่นที่มีความสัมพันธ์และสอดคล้องกับแผนพัฒนาเศรษฐกิจและสังคมแห่งชาติ ทั้งนี้ แผนพัฒนาเศรษฐกิจและสังคมแห่งชาติ ฉบับที่ ๑๒ (พ.ศ. ๒๕๖๑ - ๒๕๖๕) จะสิ้นสุดลงในปีงบประมาณ พ.ศ. ๒๕๖๕ และการจัดทำแผนพัฒนาเศรษฐกิจและสังคมแห่งชาติ ฉบับที่ ๑๓ อยู่ระหว่างการร่วมสร้างแผนฯ โดยมุ่งพัฒนา ๔ ด้าน ได้แก่

๑. ด้านเศรษฐกิจมูลค่าสูงที่เป็นมิตรต่อสิ่งแวดล้อม (High Value-added Economy)
๒. ด้านสังคมแห่งโอกาส และความเสมอภาค High Opportunity Society
๓. ชีวิตที่ยั่งยืน (Eco-friendly Living)
๔. ด้านปัจจัยสนับสนุนการพลิกโฉมประเทศ (Key Enablers for Thailand's Transformation)

## 1. เศรษฐกิจมูลค่าสูงที่เป็นมิตรต่อสิ่งแวดล้อม High Value-added Economy



**1. เกษตรและเกษตรแปรรูปมูลค่าสูง**  
เพิ่มประสิทธิภาพการผลิตและสร้างมูลค่าเพิ่มให้สินค้าเกษตรด้วยเทคโนโลยี



**2. การท่องเที่ยวเน้นคุณค่าและความยั่งยืน**  
กิจกรรมหลากหลายกระจายรายได้ใส่ใจสิ่งแวดล้อม



**3. ฐานการผลิตยานยนต์ไฟฟ้า**  
สร้างศักยภาพการผลิตและส่งเสริมการใช้ยานยนต์ไฟฟ้า



**3. วิถีชีวิตที่ยั่งยืน  
Eco-friendly Living**

**4. การแพทย์และสุขภาพครบวงจร**  
ยกระดับการแพทย์ให้ทันสมัย ทั้งยังเป็นศูนย์กลางบริการสุขภาพมูลค่าสูง



**5. ประสิทธิภาพการลงทุนและโลจิสติกส์ของภูมิภาค**  
โครงข่ายคมนาคมและสิ่งอำนวยความสะดวกเชื่อมโยงกับภูมิภาคอย่างรวดเร็ว



**6. อิเล็กทรอนิกส์อัจฉริยะและบริการดิจิทัล**  
ส่งเสริมการผลิตสินค้าอิเล็กทรอนิกส์ที่ทันสมัย บริการดิจิทัลและดิจิทัลคอนเทนต์เติบโตรวดเร็ว



**10. เศรษฐกิจหมุนเวียนและสังคมคาร์บอนต่ำ**  
ของเสียถูกนำกลับมาใช้ประโยชน์และพัฒนาพลังงานหมุนเวียนเป็นแหล่งพลังงานหลัก



**11. ลดความเสี่ยงจากภัยธรรมชาติ**  
ใช้มาตรการเชิงพื้นที่และเทคโนโลยี ในการรับมือภัยธรรมชาติ



Active Window  
Go to settings to activate

## 2. สังคมแห่งโอกาส และความเสมอภาค High Opportunity Society

## 4. ปัจจัยสนับสนุนการพลิกโฉมประเทศ Key Enablers for Thailand's Transformation

**7. SMEs วิสาหกิจชุมชนและวิสาหกิจเพื่อสังคมเติบโตอย่างต่อเนื่อง**  
เสริมสร้างศักยภาพสามารถเข้าถึงเทคโนโลยีและตลาดสมัยใหม่



**8. พื้นที่และเมืองมีความเจริญทันสมัย และน่าอยู่**  
ลดความเหลื่อมล้ำระหว่างพื้นที่กระจายโอกาสทางเศรษฐกิจและสังคม



**9. ความยากจนข้ามรุ่นลดลงและได้รับความคุ้มครองทางสังคมเพียงพอ**  
ประชาชนสามารถขยับสถานะและได้รับการคุ้มครองทางสังคมอย่างเหมาะสม



**12. ทำสังคนมีสมรรถนะสูง**  
ตอบโจทย์การพัฒนาแห่งอนาคต ระบบการศึกษาและพัฒนาฝีมือแรงงานมีคุณภาพ คนทุกช่วงวัยมีการเรียนรู้ตลอดชีวิต



**13. ภาครัฐที่มีสมรรถนะสูง**  
ภาครัฐทันสมัย มีประสิทธิภาพ



เมื่อแผนพัฒนาเศรษฐกิจและสังคมแห่งชาติ ฉบับที่ ๑๓ (พ.ศ. ๒๕๖๖ - ๒๕๗๐) ประกาศใช้ จึงจะดำเนินการทบทวนแผนพัฒนาท้องถิ่น (พ.ศ. ๒๕๖๖ - ๒๕๗๐) ให้สอดคล้องกับแผนพัฒนาเศรษฐกิจฯ ต่อไป

### ๑.๓ แผนพัฒนาภาค/แผนพัฒนากลุ่มจังหวัด/แผนพัฒนาจังหวัดแผนพัฒนาภาคตะวันออก

๑. พัฒนาอุตสาหกรรมที่เป็นมิตรต่อสิ่งแวดล้อมและเป็นกำลังหลักในการขับเคลื่อนเศรษฐกิจของภาคตะวันออกอย่างยั่งยืน

๒. พัฒนาการเกษตรคุณภาพและผลตอบแทนสูง เชื่อมโยงสู่การผลิตอาหารปลอดภัย การผลิตพลังงานทดแทน และพืชสมุนไพรทางการแพทย์

๓. พัฒนาเมืองและพื้นที่ชนบทให้มีความทันสมัยและน่าอยู่ พร้อมทั้งยกระดับคุณภาพชีวิตของประชาชนในทุกช่วงวัย

๔. รักษาและยกระดับพื้นที่เศรษฐกิจชายแดนประเทศกัมพูชาให้มีมูลค่าสูง มีความมั่นคงและเป็นประตูเชื่อมโยงการค้า การลงทุนกับประเทศเพื่อนบ้าน

๕. เสริมสร้างความอุดมสมบูรณ์ของทรัพยากรธรรมชาติและคุณภาพสิ่งแวดล้อม และการเพิ่มประสิทธิภาพการรับมือภัยพิบัติทางธรรมชาติและผลกระทบจากการเปลี่ยนแปลงภูมิอากาศเพื่อสนับสนุนการพัฒนาเศรษฐกิจและเสริมสร้างคุณภาพชีวิตของประชาชนอย่างยั่งยืน

### แผนพัฒนากลุ่มจังหวัดภาคตะวันออก ๒

#### วิสัยทัศน์

“เมืองแห่งคุณภาพชีวิต ศูนย์กลางท่องเที่ยวเชิงนิเวศ วิถีชุมชนและวัฒนธรรม แหล่งผลไม้และเกษตรปลอดภัย”

#### พันธกิจ

๑. พัฒนาแหล่งท่องเที่ยว กิจกรรมและบริการทางการท่องเที่ยวเชิงนิเวศ วิถีชุมชนและวัฒนธรรม มีมาตรฐานสู่สากล

๒. พัฒนาและเชื่อมโยงระบบโครงสร้างพื้นฐานและโลจิสติกส์เพื่อเพิ่มศักยภาพการพัฒนาเศรษฐกิจการค้าและการลงทุนในกลุ่มจังหวัดและประเทศเพื่อนบ้าน

๓. พัฒนาและส่งเสริมการเกษตรและสมุนไพรปลอดภัยอย่างครบวงจรโดยใช้เทคโนโลยีและนวัตกรรมที่เหมาะสม

๔. ฟื้นฟูและอนุรักษ์ทรัพยากรธรรมชาติและสิ่งแวดล้อมเพื่อสนับสนุนการพัฒนาอย่างสมดุลและยั่งยืน

๕. พัฒนาคุณภาพชีวิตที่ดีของประชาชนทุกช่วงวัยและเสริมสร้างความมั่นคงปลอดภัยในชีวิตและทรัพย์สิน

#### เป้าประสงค์รวม

๑. เศรษฐกิจเจริญเติบโตอย่างมีเสถียรภาพ  
๒. ประชาชนมีคุณภาพชีวิตที่ดี สังคมมีความเข้มแข็งเป็นฐานรากที่เอื้อต่อการพัฒนาทรัพยากรมนุษย์  
๓. ทรัพยากรธรรมชาติและสิ่งแวดล้อมสมดุล

## ตัวชี้วัดความสำเร็จตามเป้าหมายการพัฒนาของกลุ่มจังหวัด

### เป้าหมายการพัฒนาที่ ๑ เมืองแห่งคุณภาพชีวิต

๑.ดัชนีความก้าวหน้าของชน(ด้านการศึกษา สุขภาพ ชีวิตครอบครัวและชุมชน)สูงกว่าเกณฑ์ค่าเฉลี่ยของประเทศ

๒.อัตราการขยายตัวมูลค่าผลิตภัณฑ์มวลรวมกลุ่มจังหวัด (ร้อยละ)

๓.อัตราการขยายตัวภาคอุตสาหกรรม(ร้อยละ)

๔.มูลค่าผลิตภัณฑ์กลุ่มจังหวัดเฉลี่ยต่อหัว(บาท/คน)

๕.สัมประสิทธิ์การกระจายรายได้กลุ่มจังหวัด

๖.ผลิตภาพแรงงาน(บาท/คน)

๗.อัตราการว่างงาน(ร้อยละ)

๘.ร้อยละประชากรที่อยู่ใต้เส้นความยากจน(ร้อยละ)

๙.จำนวนปีการศึกษาเฉลี่ยประชากรไทย อายุ ๑๕-๕๙ ปี (ปี)

๑๐.ทรัพยากรธรรมชาติและสิ่งแวดล้อมได้รับการฟื้นฟู

๑๑.ปริมาณขยะในกลุ่มจังหวัด(พันตัน)

๑๒.ผลิตภาคแรงงาน(บาท/คน)

### เป้าหมายการพัฒนาที่๒ ศูนย์กลางท่องเที่ยวเชิงนิเวศ วิถีชุมชนและวัฒนธรรม

๑.รายได้การท่องเที่ยว(ล้านบาท)

### เป้าหมายการพัฒนาที่๓ แหล่งผลไม้และเกษตรปลอดภัย

๑.อัตราขยายตัวภาคเกษตร(ร้อยละ)

๒.มูลค่าการจำหน่ายผลิตภัณฑ์สมุนไพรเพิ่มขึ้น(บาท)

### ประเด็นการพัฒนาของกลุ่มจังหวัด

๑.ส่งเสริมและพัฒนาการท่องเที่ยวให้ได้มาตรฐานเพื่อสนับสนุนการท่องเที่ยวเชิงนิเวศ สุขภาพ และวัฒนธรรม

๒.เพิ่มขีดความสามารถด้านอุตสาหกรรม อัญมณี การค้า การลงทุน การค้าชายแดนเชื่อมโยง EEC และประเทศเพื่อนบ้าน

๓.พัฒนาประสิทธิภาพการผลิต การแปรรูป การตลาด สินค้าเกษตร และผลไม้คุณภาพปลอดภัยและสมุนไพรอย่างครบวงจร

๔.อนุรักษ์ ฟื้นฟู พัฒนา และปกป้องทรัพยากรธรรมชาติและสิ่งแวดล้อมอย่างมีส่วนร่วม เพื่อประโยชน์ต่อการพัฒนาเศรษฐกิจและสังคมอย่างยั่งยืน

๕.พัฒนาทรัพยากรมนุษย์ สังคม การบริหารจัดการ ยกระดับคุณภาพชีวิตให้มีความมั่นคงปลอดภัย

### แนวทางการพัฒนา

๑.ส่งเสริมและพัฒนาแหล่งการท่องเที่ยวให้ได้มาตรฐานเพื่อสนับสนุนการท่องเที่ยวเชิงนิเวศ สุขภาพและวัฒนธรรม

๑.๑กิจกรรมพัฒนาแหล่งท่องเที่ยวเชิงประวัติศาสตร์วัฒนธรรม เช่น สำรวจเส้นทางเชื่อมโยงการท่องเที่ยวและประชาสัมพันธ์ส่งเสริมการท่องเที่ยว

๑.๒กิจกรรมส่งเสริมผลิตภัณฑ์ OTOP สินค้าชุมชน และของที่ระลึก เช่น ออกแบบและพัฒนาผลิตภัณฑ์ บรรจุภัณฑ์ และจัดการแสดงและจำหน่ายสินค้า OTOP ในพื้นที่กลุ่มจังหวัด

๒.เพิ่มขีดความสามารถด้านอุตสาหกรรม อัญมณี การค้า การลงทุน การค้าชายแดนเชื่อมโยง EEC และประเทศเพื่อนบ้าน

๒.๑กิจกรรมพัฒนาและปรับปรุงเส้นทางเชื่อมโยงเขตเศรษฐกิจและการค้าชายแดน เช่น ปรับปรุงถนนเพื่อเชื่อมโยงเขตเศรษฐกิจพิเศษและพื้นที่บริเวณชายแดน

๓. พัฒนาประสิทธิภาพการผลิต การแปรรูป การตลาด สินค้าเกษตร และผลไม้คุณภาพปลอดภัยและสมุนไพรอย่างครบวงจร

๓.๑ กิจกรรมพัฒนาแหล่งน้ำและระบบบริหารจัดการน้ำสนับสนุนพื้นที่การเกษตร เช่น ขุดลอกคลอง ก่อสร้างแก้มลิง และประตูระบายน้ำเพื่อกักเก็บน้ำใช้ในการเกษตรและเพิ่มประสิทธิภาพการบริหารจัดการน้ำ

๓.๒ กิจกรรมพัฒนาการผลิตสินค้าเกษตรปศุสัตว์ที่ได้มาตรฐาน เช่น ฝึกอบรมให้ความรู้เกี่ยวกับการเลี้ยงสัตว์ที่ได้มาตรฐาน

๓.๓ กิจกรรมพัฒนาตลาดสินค้าเกษตรและเชื่อมโยงเครือข่ายผู้ผลิตและผู้ประกอบการ เช่น จัดแสดงและจำหน่ายสินค้าเกษตร และเจรจาจับคู่ธุรกิจ (Business Matching)

๓.๔ กิจกรรมพัฒนาสมุนไพรไทยให้มีมาตรฐาน เช่น อบรมให้ความรู้เกี่ยวกับการปลูกพืชสมุนไพรตรวจวิเคราะห์และวิจัยสารสกัดจากสมุนไพรเพื่อใช้ในการรักษาโรคและขยายช่องทางการตลาดออนไลน์

๔. อนุรักษ์ ฟื้นฟู พัฒนา และปกป้องทรัพยากรธรรมชาติและสิ่งแวดล้อม อย่างมีส่วนร่วมเพื่อประโยชน์ต่อการพัฒนาเศรษฐกิจและสังคมอย่างยั่งยืน

๔.๑ กิจกรรมบริหารจัดการทรัพยากรป่าไม้และป่าชายเลน เช่น ปลูกต้นไม้ พืชอาหารสัตว์ หญ้าแฝกยึดหน้าดิน ทำแนวกันไฟป่าและปลูกป่าชายเลน

๔.๒ กิจกรรมเพิ่มศักยภาพแหล่งน้ำและป้องกันการพังทลายของตลิ่งริมแม่น้ำ เช่น ขุดสระกักเก็บน้ำก่อสร้างฝายชะลอน้ำ ก่อสร้างสถานีสูบน้ำและระบบส่งน้ำ

๕. พัฒนาทรัพยากรมนุษย์ สังคม การบริหารจัดการ ยกระดับคุณภาพชีวิตให้มีความมั่นคงปลอดภัย

๕.๑ กิจกรรมพัฒนาศักยภาพแรงงาน เช่น อบรมทักษะฝีมือแรงงานเพื่อเข้าสู่ตลาดการผลิตส่งเสริมอาชีพ

๕.๒ กิจกรรมพัฒนาศักยภาพกำลังแรงงานเพื่อรับรองสังคมผู้สูงอายุ เช่น พัฒนาความรู้และทักษะสำหรับผู้ดูแลผู้สูงอายุ

#### ยุทธศาสตร์จังหวัด

#### วิสัยทัศน์

“เมืองชายแดนแห่งความสุข ถิ่นเกษตรและสมุนไพรคุณภาพ แหล่งท่องเที่ยวชุมชนเชิงนิเวศและอารยธรรมโบราณ ศูนย์กลางโลจิสติกส์เชื่อมโยงอินโดจีน มั่นคง มั่งคั่ง ยั่งยืน”

๑. ร้อยละของจำนวนครัวเรือนยากจนที่มีรายได้ต่ำกว่าเกณฑ์ จปฐ. ลดลงต่อปี (ร้อยละ๒๕)

๒. อายุคาดเฉลี่ยของการมีสุขภาพดีของประชาชนในจังหวัดสระแก้วเพิ่มขึ้นต่อปี (๐.๒ ปี)

๓. ร้อยละของจำนวนเกษตรกรที่ผ่านการประเมินเบื้องต้นตามมาตรฐานGAP เพิ่มขึ้นต่อปี (ร้อยละ ๗๐)

๔. ร้อยละของมูลค่าการจำหน่ายผลิตภัณฑ์สมุนไพรที่เพิ่มขึ้นต่อปี (ร้อยละ๕)

๕. ปริมาณน้ำที่กักเก็บได้ในแต่ละปี (ปีละ ๑๐๐,๐๐๐ ลบ.ม.)

๖. ร้อยละของรายได้จากการท่องเที่ยวที่เพิ่มขึ้นต่อปี (ร้อยละ๕)

๗. จำนวนแหล่งท่องเที่ยวที่ได้รับการรับรองมาตรฐานแต่ละปี (จำนวน ๒ แห่ง)

๘. ร้อยละของมูลค่าการค้าชายแดนที่เพิ่มขึ้นต่อปี (ร้อยละ๓)

๙. ร้อยละของโรงงานอุตสาหกรรมที่ได้รับความรู้เกี่ยวกับอุตสาหกรรมเชิงนิเวศที่เพิ่มขึ้นต่อปี

(ร้อยละ๓)

๑๐. จำนวนการแก้ไขปัญหาด้านความมั่นคงจากภัยคุกคามรูปแบบใหม่ของสภาความมั่นคงแห่งชาติ(จำนวน ๒ เรื่องจาก ๙ เรื่อง)

#### ประเด็นยุทธศาสตร์

๑. เสริมสร้างศักยภาพในการพัฒนาตนเอง เพื่อยกระดับมาตรฐานคุณภาพชีวิตสำหรับคนทุกช่วงวัยในทุกด้านความต้องการของชีวิตเพื่อสุขภาวะที่ดีรวมทั้งรายได้ สังคม และสิ่งแวดล้อม

๒. พัฒนาทักษะของเกษตรกร ปัจจัยการผลิต ศูนย์รวบรวม และการจัดจำหน่ายสินค้าเกษตรที่ได้มาตรฐานและเป็นเอกลักษณ์ของจังหวัด เพื่อยกระดับสินค้าเกษตรของจังหวัด

๓. ยกระดับมาตรฐานการท่องเที่ยว พัฒนาแหล่งท่องเที่ยวเชิงนิเวศ เชื่อมโยงอารยธรรมโบราณเพิ่มขีดความสามารถสู่การท่องเที่ยวโดยชุมชนสุขชาติวิถี

๔. พัฒนาโครงสร้างพื้นฐาน และการบริหารจัดการด้านสังคมและสิ่งแวดล้อมเพื่อรองรับการเป็นศูนย์กลางโลจิสติกส์เชื่อมโยงอินโดจีน

๕. เสริมสร้างความมั่นคงเพื่อการพัฒนาพื้นที่จังหวัดชายแดน

ยุทธศาสตร์ที่ ๑ เสริมสร้างศักยภาพในการพัฒนาตนเอง เพื่อยกระดับมาตรฐานคุณภาพชีวิตสำหรับคนทุกช่วงวัยในทุกด้านความต้องการของชีวิตเพื่อสุขภาวะที่ดีรวมทั้งรายได้ สังคม และสิ่งแวดล้อม

#### เป้าหมาย

๑. ร้อยละของจำนวนครัวเรือนยากจนที่มีรายได้ต่ำกว่าเกณฑ์ จปฐ. ลดลงต่อปี(ร้อยละ๒๕)

๒. อายุคาดเฉลี่ยของการมีสุขภาพดีของประชาชนในจังหวัดสระแก้วเพิ่มขึ้นต่อปี (๐.๒ ปี)

#### แนวทางการพัฒนา

๑. พัฒนาระบบโครงสร้างพื้นฐาน ให้ครบถ้วนและสมบูรณ์ เพื่อให้ประชาชนมีรายได้และคุณภาพชีวิตที่ดีขึ้น

๒. ส่งเสริมการดำรงชีวิตของประชาชนตามหลักปรัชญาของเศรษฐกิจพอเพียง จนเป็นวิถี Way of Life

๓. ส่งเสริมและพัฒนาโครงการตามแนวพระราชดำริ (สืบสาน รักษา ต่อยอด)

๔. สร้างเสริมสุขภาวะและสิ่งแวดล้อมที่ดีในทุกช่วงวัย

๕. พัฒนาอาชีพและยกระดับผลิตภัณฑ์

๖. ยกระดับมาตรฐานการศึกษา ทั้งในและนอกระบบ

๗. เพิ่มประสิทธิภาพการบริหารจัดการภาครัฐในการบริหารและให้บริการประชาชน

ยุทธศาสตร์ที่ ๒ พัฒนาทักษะของเกษตรกร ปัจจัยการผลิต ศูนย์รวบรวม และการจัดจำหน่ายสินค้าเกษตรที่ได้มาตรฐานและเป็นเอกลักษณ์ของจังหวัด เพื่อยกระดับสินค้าเกษตรของจังหวัด

#### เป้าหมาย

๑. ร้อยละของจำนวนเกษตรกรที่ผ่านการประเมินเบื้องต้นตามมาตรฐาน GAP เพิ่มขึ้นต่อปี (ร้อยละ ๗๐)

๒. ร้อยละของมูลค่าการจำหน่ายผลิตภัณฑ์สมุนไพรที่เพิ่มขึ้นต่อปี (ร้อยละ๕)

๓. ปริมาณน้ำที่กักเก็บได้ในแต่ละปี (ปีละ๑๐๐,๐๐๐ ลบ.ม.)

### แนวทางการพัฒนา

๑. บริหารจัดการแหล่งน้ำอย่างเป็นระบบ ทั้งในเขตชลประทานและนอกเขตชลประทาน
๒. ส่งเสริมการวิจัยเพื่อปรับปรุงคุณภาพ พัฒนาสินค้าเกษตรและสมุนไพร
๓. พัฒนาเกษตรและสถาบันเกษตรให้มีทักษะ องค์ความรู้ การใช้เทคโนโลยีทางการเกษตรและการเป็นผู้ประกอบการ
๔. ส่งเสริมการทำเกษตรกรรมยั่งยืน
๕. ส่งเสริมการใช้เทคโนโลยีและนวัตกรรมสมัยใหม่ในการผลิต พัฒนาสินค้าเกษตรและสมุนไพร
๖. ส่งเสริมการใช้พลังงานทดแทนเพื่อลดต้นทุนการผลิต
๗. ส่งเสริมการแปรรูปหรือพัฒนาบรรจุภัณฑ์เพื่อเพิ่มมูลค่า
๘. พัฒนาและยกระดับสินค้าเกษตรและสมุนไพรให้ได้มาตรฐาน
๙. เสริมสร้างช่องทางการจัดจำหน่ายและประชาสัมพันธ์สินค้าการเกษตรและสมุนไพรทั้งในและต่างประเทศ

ยุทธศาสตร์ที่ ๓ ยกระดับมาตรฐานการท่องเที่ยว พัฒนาแหล่งท่องเที่ยวเชิงนิเวศ เชื่อมโยงอารยธรรมโบราณเพิ่มขีดความสามารถสู่การท่องเที่ยวโดยชุมชนสุขชาติวิถี

#### เป้าหมาย

๑. ร้อยละของรายได้จากการท่องเที่ยวที่เพิ่มขึ้นต่อปี (ร้อยละ๕)
๒. จำนวนแหล่งท่องเที่ยวที่ได้รับการรับรองมาตรฐานแต่ละปี (จำนวน ๒ แห่ง)

### แนวทางการพัฒนา

๑. พัฒนาสิ่งอำนวยความสะดวกและบริการด้านการท่องเที่ยวให้เพียงพอและได้มาตรฐานปลอดภัย
๒. ส่งเสริมเครือข่ายภาคประชาชนให้เข้ามามีส่วนร่วมด้านการท่องเที่ยวและสร้างเครือข่ายการท่องเที่ยวทั้งในและต่างประเทศ
๓. ส่งเสริมพัฒนาทักษะวิชาชีพแก่สมาชิกชุมชน บุคลากรด้านการท่องเที่ยวและผู้ประกอบการท่องเที่ยว
๔. พัฒนาศักยภาพแหล่งท่องเที่ยวโดยรับการตรวจประเมินคุณภาพมาตรฐานที่กรมการท่องเที่ยวกำหนด
๕. พัฒนาการท่องเที่ยวให้มีความหลากหลาย เพื่อเพิ่มทางเลือกในการท่องเที่ยว อาทิ การท่องเที่ยวเชิงสุขภาพ เชิงเกษตร เชิงกีฬา และวิถีชุมชน
๖. จัดกิจกรรมพิเศษหรืองานมหกรรมในแหล่งท่องเที่ยวของจังหวัด อาทิ มหกรรมกีฬาเสริมสุขภาพ
๗. พัฒนาภาพลักษณ์การท่องเที่ยว ตามกลุ่มศักยภาพของแหล่งท่องเที่ยว
๘. พัฒนาแผนการตลาดเชิงรุก ผ่านสื่อดิจิทัล
๙. พัฒนาระบบฐานข้อมูลสารสนเทศด้านการท่องเที่ยว

ยุทธศาสตร์ที่ ๔ พัฒนาโครงสร้างพื้นฐาน และการบริหารจัดการด้านสังคมและสิ่งแวดล้อมเพื่อรองรับการเป็นศูนย์กลางโลจิสติกส์เชื่อมโยงอินโดจีน

#### เป้าหมาย

๑. ร้อยละของมูลค่าการค้าชายแดนที่เพิ่มขึ้นต่อปี (ร้อยละ๓)
๒. ร้อยละของโรงงานอุตสาหกรรมที่ได้รับความรู้เกี่ยวกับอุตสาหกรรมเชิงนิเวศที่เพิ่มขึ้นต่อปี (ร้อยละ๓)

## แนวทางการพัฒนา

- พัฒนาโครงสร้างพื้นฐานเพื่อรับรองการคมนาคมและการขนส่ง เชื่อมโยงกับจังหวัดใกล้เคียงและประเทศเพื่อนบ้าน
- ส่งเสริมและสร้างบรรยากาศในการค้า การค้าชายแดน การลงทุน และเชิญชวนให้ผู้ประกอบการ นักลงทุนมาดำเนินกิจการในจังหวัดสระแก้ว
- ยกระดับการให้บริการพิธีศุลกากรและพิธีการตรวจเข้าเมืองเพื่ออำนวยความสะดวกการค้าชายแดน
- พัฒนาระบบฐานข้อมูลด้านโครงสร้างพื้นฐาน ผังเมือง การค้า การลงทุน แรงงาน สาธารณสุขและสิ่งแวดล้อมในเขตเศรษฐกิจพิเศษสระแก้ว รวมทั้งการจัดตั้งศูนย์บริการเบ็ดเสร็จ (One Stop service - OSS)
- พัฒนาระบบการผลิตและพัฒนาฝีมือแรงงานของแรงงานท้องถิ่นและต่างด้าวให้สอดคล้องกับตลาดแรงงาน รวมถึงการอำนวยความสะดวกด้านการอนุญาตให้ใช้แรงงานต่างด้าว
- เตรียมการรองรับการเปลี่ยนแปลงการดำรงชีวิต/การประกอบอาชีพ/การอยู่อาศัย/การพัฒนาคุณภาพชีวิตที่จะเกิดในเขตเศรษฐกิจพิเศษสระแก้ว
- ส่งเสริมนิคมอุตสาหกรรมสระแก้วให้เติบโตอย่างยั่งยืน

## ยุทธศาสตร์ที่ ๕ เสริมสร้างความมั่นคงเพื่อการพัฒนาพื้นที่จังหวัดชายแดน

### เป้าหมาย

- จำนวนการแก้ไขปัญหาด้านความมั่นคงจากภัยคุกคามรูปแบบใหม่ของสภาความมั่นคงแห่งชาติ (จำนวนเรื่องจาก ๙ เรื่อง)

## แนวทางการพัฒนา

- เสริมสร้างความมั่นคงปลอดภัยจากภัยคุกคามในพื้นที่จังหวัดชายแดน
- เพิ่มประสิทธิภาพในการพัฒนาระบบฐานข้อมูลด้านความมั่นคงให้มีความครบถ้วนสมบูรณ์สามารถใช้งานได้ทันทีและเชื่อมโยงกับฐานข้อมูลของหน่วยงานต่างๆ
- เสริมสร้างความสัมพันธ์และความร่วมมือที่ดีในระดับท้องถิ่นกับประเทศเพื่อนบ้าน(จังหวัด, ฝ่ายทหาร, ฝ่ายปกครอง, ฝ่ายพลเรือน)
- เสริมสร้างศักยภาพคนและชุมชนให้มีจิตสำนึกและมีส่วนร่วมในการแก้ไขปัญหาด้านความมั่นคง
- สร้างตระหนักรู้ สืบสาน รักษา ต่อยอด ตามหลักปรัชญาของเศรษฐกิจพอเพียงศาสตร์พระราชา สร้างทักษะวิชาชีพในการแก้ไขปัญหาความมั่นคงและภัยคุกคามให้ประชาชนในพื้นที่ชายแดน

## ๑.๔ ยุทธศาสตร์การพัฒนาขององค์กรปกครองส่วนท้องถิ่นในเขตจังหวัด

### วิสัยทัศน์

“องค์กรปกครองส่วนท้องถิ่นในเขตจังหวัดสระแก้ว เป็นศูนย์กลางพัฒนาท้องถิ่นอย่างมีส่วนร่วมเพื่อบริการสาธารณะที่ดี”

### ยุทธศาสตร์

- ด้านการพัฒนาโครงสร้างพื้นฐานสู่ความเป็นเมืองแห่งอนาคต
- ด้านการพัฒนา การศึกษา สาธารณสุข และสังคมที่มีคุณภาพชีวิตที่ยั่งยืน
- ด้านการพัฒนาเศรษฐกิจแบบองค์รวม
- ด้านการพัฒนาการท่องเที่ยว กีฬา ศาสนา และมรดกทางวัฒนธรรม
- ด้านการพัฒนาความมั่นคงปลอดภัยในชีวิตและทรัพย์สิน

๖. ด้านการพัฒนา อนุรักษ์ทรัพยากรธรรมชาติและสิ่งแวดล้อม
๗. ด้านการพัฒนา การเมือง การปกครอง การบริหารราชการที่มีประสิทธิภาพ

#### เป้าหมาย

#### ยุทธศาสตร์ที่ ๑ ด้านการพัฒนาโครงสร้างพื้นฐานสู่ความเป็นเมืองแห่งอนาคต

๑. พัฒนาโครงสร้างพื้นฐานให้เอื้อต่อการขยายตัวทางเศรษฐกิจและสังคมทันต่อสภาวการณ์
๒. พัฒนาความเป็นเมืองแห่งอนาคตเพื่อยกระดับเศรษฐกิจและสังคม

#### แนวทางการพัฒนา

๑. พัฒนาโครงสร้างพื้นฐาน ระบบโลจิสติกส์ ดิจิทัล และสิ่งอำนวยความสะดวกให้มีคุณภาพมาตรฐานทั้งถึงและเชื่อมโยงอย่างเป็นระบบ
๒. พัฒนาเมือง สาธารณูปการให้มีมาตรฐานเพื่อคุณภาพชีวิตที่ดี
๓. พัฒนาแหล่งน้ำและบริหารจัดการน้ำอย่างเป็นระบบให้ตอบสนองกับความต้องการของประชาชน
๔. นำระบบเทคโนโลยีสารสนเทศและการสื่อสารเพื่อการจัดการสู่ความเป็นเมือง ๔.๐
๕. การพัฒนาด้านผังเมือง วิศวกรรมจราจร และควบคุมอาหาร เพื่อรองรับการขยายตัวของเมือง

#### ยุทธศาสตร์ที่ ๒ ด้านการพัฒนา การศึกษา สาธารณสุข และสังคมที่มีคุณภาพชีวิตที่ยั่งยืน

๑. ยกระดับการศึกษาให้มีมาตรฐานและทันต่อการเปลี่ยนแปลง สู้สังคมแห่งคุณภาพที่มั่นคง
๒. พัฒนาระบบการแพทย์และสาธารณสุข เพื่อเสริมสร้างสุขภาวะสู่สังคมแห่งความสุขที่ยั่งยืน

#### แนวทางการพัฒนา

๑. พัฒนาระบบการจัดการศึกษาในระบบ การศึกษานอกระบบและการศึกษาตามอัธยาศัยให้มีคุณภาพ เสมอภาค ลดความเหลื่อมล้ำ สร้างโอกาส เรียนรู้ตลอดชีวิตของสังคม และใช้ระบบเทคโนโลยีดิจิทัลเข้ามาเพิ่มประสิทธิภาพ ฝีมือแรงงานและการเรียนการสอนเพื่อสร้างการเรียนรู้วิถีใหม่
๒. เสริมสร้างสุขภาวะในทุกมิติและทุกช่วงวัย
๓. เสริมสร้างความเข้มแข็งให้สถาบันครอบครัวมีความแข็งแรง อบอุ่น ปลอดภัยมีภูมิคุ้มกัน
๔. การป้องกันและแก้ไขปัญหาการตั้งครรภ์ก่อนวัยอันควร
๕. เสริมสร้างสวัสดิการสังคม การพัฒนาสังคม การสังคมสงเคราะห์ และการพัฒนาคุณภาพชีวิตเพื่อลดความเหลื่อมล้ำและลดช่องว่างทางสังคมให้เกิดความทั่วถึงและยั่งยืน

#### ยุทธศาสตร์ที่ ๓ ด้านการพัฒนาเศรษฐกิจแบบองค์รวม

๑. พัฒนานวัตกรรม การแปรรูป และสร้างคุณภาพการผลิต ส่งเสริมการลงทุนเพื่อยกระดับสินค้าสู่การพาณิชย์
๒. ยกระดับเศรษฐกิจฐานราก ให้มีความเข้มแข็ง มั่นคง มั่งคั่ง ยั่งยืน

#### แนวทางการพัฒนา

๑. ส่งเสริมความเป็นเมืองสมุนไพรครบวงจรเพื่อค้าและพาณิชย์
๒. ยกระดับคุณภาพสินค้าและบริการให้มีคุณภาพและได้มาตรฐานสากล
๓. ส่งเสริม สนับสนุนให้มีการรวมกลุ่ม การสร้างเครือข่ายทุกภาคส่วนในประเภทต่างๆ เพื่อก่อให้เกิดการพัฒนาเศรษฐกิจ และสร้างนวัตกรรม สร้างโอกาสทางธุรกิจให้ SME Startup วิสาหกิจชุมชน วิสาหกิจเพื่อสังคม สามารถเข้าถึงเทคโนโลยีดิจิทัลและตลาดสมัยใหม่ เพื่อก่อให้เกิดรายได้ สู่การพัฒนาและยกระดับเศรษฐกิจฐานราก

๔. สร้าง พัฒนาระบบสารสนเทศและฐานข้อมูลด้านการเศรษฐกิจ การค้าการลงทุนที่ทันสมัย เพื่อเป็นเครื่องมือประกอบการกำหนดทิศทางและการบริหารด้านเศรษฐกิจ อำนวยความสะดวก รวดเร็ว ให้แก่ทุกภาคส่วน

๕. ส่งเสริมและพัฒนาขีดความสามารถด้านการค้าและการลงทุนที่สอดคล้องกับระเบียบเศรษฐกิจ และเชื่อมโยงระหว่างภูมิภาคอย่างไร้รอยต่อ

๖. พัฒนาระบบการเกษตรตามแนวทางหลักของปรัชญาเศรษฐกิจพอเพียงโดยนำเทคโนโลยี ดิจิทัล เข้ามาบริหารจัดการ

#### ยุทธศาสตร์ที่ ๔ ด้านการพัฒนาการท่องเที่ยว กีฬา ศาสนา และมรดกทางวัฒนธรรม

๑. ยกระดับการท่องเที่ยวและบริการที่หลากหลายเชื่อมต่อภาคและภูมิภาค และสร้างอัตลักษณ์ วัฒนธรรม ประเพณี ให้มีความเข้มแข็งและยั่งยืน

๒. ส่งเสริมกีฬา นันทนาการ เพื่อความเป็นเลิศในระดับชาติและนานาชาติ

#### แนวทางการพัฒนา

๑. เพิ่มมูลค่าการท่องเที่ยวและบริการเพื่อก่อให้เกิดอุตสาหกรรมการท่องเที่ยว

๒. สร้าง พัฒนา ส่งเสริมการท่องเที่ยวและบริการในทุกประเภท การท่องเที่ยววิถีอย่าง บูรณาการมีส่วนร่วมกันและเชื่อมโยงกับประเทศเพื่อนบ้านเพื่อก่อให้เกิดมูลค่าทางเศรษฐกิจ

๓. ส่งเสริม พัฒนาศักยภาพประชาชนและบุคลากรที่เกี่ยวข้องกับการดำเนินงานด้านการท่องเที่ยวและบริการทุกภาคส่วนให้มีความพร้อมกับการท่องเที่ยววิถีใหม่และเสริมสร้างเครือข่ายความร่วมมือด้านการท่องเที่ยวและบริการอย่างมีส่วนร่วมเป็นรูปธรรมยั่งยืน

๔. ส่งเสริม พัฒนา สนับสนุนการประชาสัมพันธ์ที่หลากหลายภาษา กิจกรรมท่องเที่ยวที่หลากหลาย การตลาดการท่องเที่ยวเชิงรุกผ่านสื่อทุกรูปแบบที่ทันสมัยนำเทคโนโลยีดิจิทัลเข้ามาบริหาร จัดทำ ฐานข้อมูลด้านการท่องเที่ยวและบริการเพื่อสร้างการรับรู้แก่นักท่องเที่ยวทั้งในและต่างประเทศอย่างมีประสิทธิภาพ

๕. ส่งเสริม สนับสนุนการศึกษา และนันทนาการ ก้าวสู่ความเป็นเลิศให้เป็นที่ประจักษ์ในเวที ระดับชาติ และนานาชาติ และพัฒนาโครงสร้างพื้นฐาน ด้านกีฬาให้มีความพร้อมตามมาตรฐานสากล

๖. พัฒนา พื้นฟูอนุรักษ์ โบราณสถาน โบราณวัตถุ สถาปัตยกรรม และส่วนเสริมคุณค่าทาง ศาสนา ศิลปะ วัฒนธรรม ภูมิปัญญา ประวัติศาสตร์ ขนบธรรมเนียมประเพณีมรดกทางวัฒนธรรม ก่อให้เกิด พิพิธภัณฑสถาน ศูนย์การเรียนรู้ แหล่งเรียนรู้ และความเป็นอัตลักษณ์ของท้องถิ่น

๗. ส่งเสริมบทบาทสถาบัน “บวร” บ้าน วัด โรงเรียน ในการพัฒนาสู่ชุมชนคุณธรรม

#### ยุทธศาสตร์ที่ ๕ ด้านการพัฒนาความมั่นคงปลอดภัยในชีวิตและทรัพย์สิน

๑. เสริมสร้างความเข้มแข็งของท้องถิ่น ให้มีความปลอดภัย ในชีวิตและทรัพย์สิน

๒. เสริมสร้างความมั่นคงในการพัฒนาทรัพยากรมนุษย์ ท้องถิ่น และชายแดนอย่างมีคุณภาพ

#### แนวทางการพัฒนา

๑. อารัง รักษา สถาบันชาติ ศาสนา พระมหากษัตริย์

๒. ป้องกันภัยคุกคามในทุกรูปแบบ และแก้ไขปัญหาอาชญากรรม การตั้งครุฑในวัยรุ่นอบายมุข สื่ออิเล็กทรอนิกส์ สื่อสังคมออนไลน์

๓. รักษาความปลอดภัยในชีวิตและทรัพย์สินของประชาชน

๔. ป้องกันและฟื้นฟูระบบบรรเทาสาธารณภัย ระบบเตือนภัย ระบบบริการทางการแพทย์ฉุกเฉิน และมีการเตรียมความพร้อมรับมือกับภาวะฉุกเฉินทุกรูปแบบ

๕. จัดทำระบบฐานข้อมูลท้องถิ่นที่เชื่อมโยงทุกมิติ และนำไปสู่การแก้ไขปัญหาและพัฒนา อย่างเป็นรูปธรรม

### ยุทธศาสตร์ที่ ๖ ด้านการพัฒนา อุตสาหกรรมทรัพยากรธรรมชาติและสิ่งแวดล้อม

๑. ยกระดับบริหารจัดการทรัพยากรธรรมชาติและสิ่งแวดล้อมอย่างมีคุณค่าให้เกิดความสมดุล และยั่งยืน

๒. เสริมสร้างการอนุรักษ์ ป่าไม้ และรักษาทรัพยากรธรรมชาติและสิ่งแวดล้อมให้มีระบบนิเวศที่มีความสมบูรณ์และมั่นคง

#### แนวทางการพัฒนา

๑. ส่งเสริม ป่าไม้ อนุรักษ์ ทรัพยากรธรรมชาติและสิ่งแวดล้อม
๒. ส่งเสริมและพัฒนาควบคุมป้องกันแก้ไขปัญหาขยะ น้ำเสีย สิ่งปฏิกูล และมลพิษ
๓. ส่งเสริม พัฒนา อุตสาหกรรม และการใช้พลังงานทดแทน พลังงานทางเลือก และพลังงานหมุนเวียนที่เป็นมิตรกับสิ่งแวดล้อม
๔. การจัดการทรัพยากรธรรมชาติและสิ่งแวดล้อมอย่างมีส่วนร่วมให้ดำรงความสมบูรณ์ของระบบนิเวศอย่างยั่งยืน

๕. ส่งเสริมการจัดการขยะตั้งแต่ระดับจุลภาคไปจนถึงระดับมหภาคก่อให้เกิดระบบสวัสดิการและรายได้

### ยุทธศาสตร์ที่ ๗ ด้านการพัฒนา การเมือง การปกครอง การบริหารราชการที่มีประสิทธิภาพ

๑. ส่งเสริมการมีส่วนร่วมในการพัฒนาท้องถิ่นทุกภาคส่วน
๒. ยกระดับการบริหารจัดการภาครัฐ เพื่อรับรองการพัฒนาเมือง และสังคมคุณภาพสูง

#### แนวทางการพัฒนา

๑. เสริมสร้างกระบวนการการเมืองการปกครองอย่างมีส่วนร่วมเพื่อให้เกิดความเข้มแข็งและมั่นคง

๒. ส่งเสริมศักยภาพของท้องถิ่นในทุกมิติตามหลักการบริหารจัดการบ้านเมืองที่ดีและบูรณาการทุกภาคส่วน

๓. จัดโครงสร้างองค์กรให้มีประสิทธิภาพและมีสมรรถนะ ทำให้เกิดตามหลักธรรมาภิบาลบรรลุตามนโยบายและบริหารงานทันสมัย ลดขั้นตอน รวดเร็ว โปร่งใส ตรวจสอบได้ เพื่อให้เกิดการบริหารภาครัฐ อัจฉริยะ

๔. พัฒนาเทคโนโลยีและบุคลากรของท้องถิ่นให้มีสมรรถนะก้าวทันการเปลี่ยนแปลงวิถีใหม่
๕. ส่งเสริมการจัดเก็บข้อมูล ตลอดจนเข้าถึงการเชื่อมโยงและการใช้งานข้อมูลโดยมีเป้าหมายเพื่อเผยแพร่ข้อมูล สร้างการเรียนรู้ และสร้างการรับรู้การบริหารท้องถิ่นเพื่อให้ประชาชนมีส่วนร่วม ในการเข้าถึงบริการภาครัฐ

### ๑.๕ ไทยแลนด์ ๔.๐ (THAILAND 4.0)

การจัดทำแผนพัฒนาท้องถิ่นต้องมีความสัมพันธ์กับไทยแลนด์ ๔.๐ โดยให้ความสำคัญกับการพัฒนาด้านเทคโนโลยีกลุ่มอาหาร เกษตร และเทคโนโลยีชีวภาพ กลุ่มสาธารณสุข สุขภาพ และเทคโนโลยีทางการแพทย์ กลุ่มเครื่องมือ อุปกรณ์อัจฉริยะ หุ่นยนต์ และระบบเครื่องกลที่ใช้ระบบอิเล็กทรอนิกส์ควบคุม กลุ่มดิจิทัล เทคโนโลยีอินเทอร์เน็ตที่เชื่อมต่อและบังคับอุปกรณ์ต่างๆ ปัญญาประดิษฐ์และเทคโนโลยีสมองกลฝังตัว กลุ่มอุตสาหกรรมสร้างสรรค์ วัฒนธรรม และบริการที่มีมูลค่าสูง โดยรายละเอียดไทยแลนด์ ๔.๐ มีดังนี้

ประเทศไทย ๔.๐...

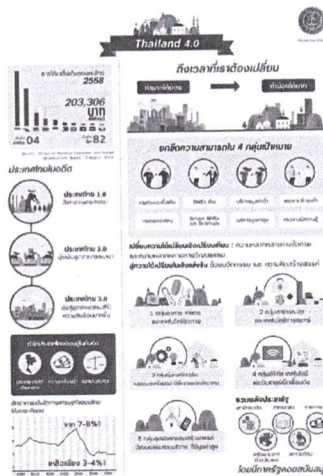

ประเทศไทย ๔.๐ ถือเป็นการพัฒนา เครื่องยนต์เพื่อขับเคลื่อนการเติบโตทางเศรษฐกิจชุดใหม่ (New Engines of Growth) ด้วยการเปลี่ยนแปลง ความได้เปรียบเชิงเปรียบเทียบ ของประเทศที่มีอยู่ ๒ ด้าน คือ ความหลากหลายเชิงชีวภาพ และ ความหลากหลายเชิงวัฒนธรรม ให้เป็นความได้เปรียบในเชิงแข่งขัน โดยการเติมเต็มด้วยวิทยาการ ความคิดสร้างสรรค์ นวัตกรรม วิทยาศาสตร์ เทคโนโลยี การวิจัยและพัฒนา แล้วต่อยอดความได้เปรียบเชิงเปรียบเทียบเป็น ๕ กลุ่มเทคโนโลยีและอุตสาหกรรมเป้าหมาย ประกอบด้วย

๑. กลุ่มอาหาร เกษตร และเทคโนโลยีชีวภาพ (Food, Agriculture & Bio-Tech) อาทิ เทคโนโลยีการเกษตร (Agritech) เทคโนโลยีอาหาร (Foodtech) เป็นต้น
๒. กลุ่มสาธารณสุข สุขภาพ และเทคโนโลยีทางการแพทย์ (Health, Wellness & Bio-Med) อาทิ เทคโนโลยีสุขภาพ (Healthtech) เทคโนโลยีการแพทย์ (Medtech) สปา (Spa) เป็นต้น
๓. กลุ่มเครื่องมือ อุปกรณ์อัจฉริยะ หุ่นยนต์ และระบบเครื่องกลที่ใช้ระบบอิเล็กทรอนิกส์ควบคุม (Smart Devices, Robotics & Mechatronics) อาทิ เทคโนโลยีหุ่นยนต์ (Robotech) เป็นต้น
๔. กลุ่มดิจิทัล เทคโนโลยีอินเทอร์เน็ตที่เชื่อมต่อและบังคับอุปกรณ์ต่างๆ ปัญญาประดิษฐ์และเทคโนโลยีสมองกลฝังตัว (Digital, IOT, Artificial intelligence & Embedded Technology) อาทิ เทคโนโลยีการเงิน (Fintech) อุปกรณ์เชื่อมต่อออนไลน์โดยไม่ต้องใช้คน (IoT) เทคโนโลยีการศึกษา (Edtech) อี-มาร์เก็ตเพลส (E-Market place) อี-คอมเมิร์ซ (E-Commerce) เป็นต้น
๕. กลุ่มอุตสาหกรรมสร้างสรรค์ วัฒนธรรม และบริการที่มีมูลค่าสูง (Creative, Culture & High Value Services) อาทิ เทคโนโลยีการออกแบบ (Designtech) ธุรกิจไลฟ์สไตล์ (Lifestyle Business) เทคโนโลยีการท่องเที่ยว (Traveltech) การเพิ่มประสิทธิภาพการบริการ (Service Enhancing) เป็นต้น

## ๒. ยุทธศาสตร์ขององค์กรปกครองส่วนท้องถิ่น

### วิสัยทัศน์

“เมืองการศึกษาเด่น เน้นคุณภาพชีวิต สัมฤทธิ์ด้วยธรรมาภิบาล บนพื้นฐานการมีส่วนร่วมของประชาชน”

### ยุทธศาสตร์

ยุทธศาสตร์การพัฒนาเทศบาลตำบลท่าเกษม เป็นแนวทางการพัฒนาของเทศบาลโดยแสดงถึงวิสัยทัศน์ เป้าประสงค์ กลยุทธ์และจุดมุ่งหมายเพื่อการพัฒนาในอนาคต ซึ่งสอดคล้องกับแผนพัฒนาเศรษฐกิจและสังคมแห่งชาติ แผนพัฒนาจังหวัด ซึ่งได้กำหนดยุทธศาสตร์ ๖ ยุทธศาสตร์ ประกอบด้วย

๑. การพัฒนาระบบสาธารณูปโภค โครงสร้างพื้นฐานและผังเมือง
๒. การพัฒนาด้านการเกษตร ส่งเสริมทางเศรษฐกิจชุมชน และสร้างความเข้มแข็ง
๓. การพัฒนาระบบการศึกษาและส่งเสริมศาสนาวัฒนธรรม ประเพณีท้องถิ่น
๔. การพัฒนาด้านการสาธารณสุข
๕. การพัฒนาด้านทรัพยากรธรรมชาติและสิ่งแวดล้อม
๖. การพัฒนาประสิทธิภาพด้านการเมือง การบริหารและองค์กร

### เป้าประสงค์

๑. สร้างระบบคมนาคมขนส่ง ระบบสาธารณูปโภคและสาธารณูปการที่มีประสิทธิภาพ สามารถรองรับการขยายตัวของเมืองและการเจริญเติบโตของเศรษฐกิจได้
๒. พัฒนาและเสริมสร้างความเข้มแข็งของระบบเศรษฐกิจภายในท้องถิ่น
๓. พัฒนาศักยภาพคนและชุมชนให้เข้มแข็งสามารถพึ่งตนเองได้
๔. ส่งเสริมและสนับสนุนการศึกษาศิลปวัฒนธรรมของท้องถิ่น
๕. เพิ่มประสิทธิภาพในการจัดการสิ่งแวดล้อมที่ดีของเมืองอย่างยั่งยืน
๖. ส่งเสริมและพัฒนาอาชีพที่มั่นคงให้กับประชาชนในท้องถิ่น
๗. การพัฒนาระบบการบริหาร และการจัดการด้านสาธารณสุข
๘. การสร้างระบบการบริหารจัดการที่ดี ด้านประสิทธิภาพการเมือง การบริหารและการพัฒนาบุคลากรท้องถิ่น ตลอดจนความมั่นคงและความปลอดภัยในชีวิตและทรัพย์สิน โดยให้ประชาชนมีส่วนร่วมในการตัดสินใจ การวางแผนการพัฒนา การตรวจสอบ เพื่อให้เกิดความโปร่งใส
๙. การพัฒนาเทคโนโลยีสารสนเทศเพื่อการบริหารและการบริการให้มีประสิทธิภาพยิ่งขึ้น เพื่อ สนับสนุนการบริหารจัดการที่ดี

### ยุทธศาสตร์ที่ ๑ การพัฒนาระบบสาธารณูปโภค โครงสร้างพื้นฐานและผังเมือง

#### กลยุทธ์/แนวทางการพัฒนา :

แนวทางที่ ๑ การพัฒนาเส้นทางคมนาคม ก่อสร้างถนน ปรับปรุงถนน ซ่อมแซมถนน สะพาน ท่อระบายน้ำ

แนวทางที่ ๒ การพัฒนา การติดตั้ง ขยายเขตไฟฟ้า และปรับปรุงซ่อมแซมระบบไฟฟ้า

แนวทางที่ ๓ การพัฒนาแหล่งน้ำ การติดตั้งระบบประปา ปรับปรุงซ่อมแซมระบบน้ำประปา

### ตัวชี้วัด

ร้อยละที่เพิ่มขึ้นในการคมนาคมและขนส่ง (ร้อยละ ๑๐)

### คำเป้าหมาย

กิจกรรม/โครงการ ในการพัฒนาด้านคมนาคมต่อไป ต้องดำเนินการให้ได้ตามเป้าหมาย ร้อยละ ๑๐ กิจกรรม/โครงการขึ้นไป

**ยุทธศาสตร์ที่ ๒** การพัฒนาด้านการเกษตร ส่งเสริมทางเศรษฐกิจชุมชน และสร้างความเข้มแข็ง

#### กลยุทธ์/แนวทางการพัฒนา :

แนวทางที่ ๑ ส่งเสริมพัฒนาด้านเกษตร และเศรษฐกิจพอเพียง

แนวทางที่ ๒ สนับสนุนและส่งเสริมอาชีพราษฎร เพื่อสร้างโอกาสเพิ่มรายได้

แนวทางที่ ๓ สนับสนุนและส่งเสริมสวัสดิการสังคมสงเคราะห์แก่เด็ก เยาวชน สตรี คนชรา ผู้ด้อยโอกาส ผู้พิการ และผู้ป่วยเอดส์

แนวทางที่ ๔ สนับสนุนให้ชุมชนร่วมคิดร่วมทำ ใช้หลักการมีส่วนร่วมการปลูกจิตสำนึก

แนวทางที่ ๕ สนับสนุนการรักษาความมั่นคงรักษาความสงบภายในชุมชน มีความมั่นคงตามระบอบประชาธิปไตย

#### ตัวชี้วัด

ร้อยละที่เพิ่มขึ้นในคุณภาพชีวิตของราษฎร (ร้อยละ ๘๐)

### คำเป้าหมาย

กิจกรรม/โครงการ ในการพัฒนาด้านการเกษตร ส่งเสริมทางเศรษฐกิจชุมชน และสร้างความเข้มแข็ง ต้องดำเนินการให้ได้ตามเป้าหมาย ร้อยละ ๘๐

**ยุทธศาสตร์ที่ ๓** การพัฒนาระบบการศึกษาและส่งเสริมศาสนาวัฒนธรรม ประเพณีท้องถิ่น เป้าประสงค์/ตัวชี้วัด :

#### กลยุทธ์/แนวทางการพัฒนา :

แนวทางที่ ๑ ส่งเสริมและอนุรักษ์ศิลปวัฒนธรรมและประเพณีอันดีงามของท้องถิ่น

แนวทางที่ ๒ ส่งเสริมด้านการศึกษาและสนับสนุนการเรียนรู้ออกจากแหล่งเรียนรู้ และภูมิปัญญาท้องถิ่น

แนวทางที่ ๓ ส่งเสริมพัฒนาและใช้ประโยชน์จากแหล่งเรียนรู้และภูมิปัญญาท้องถิ่น

แนวทางที่ ๔ สนับสนุนและส่งเสริมการกีฬา นันทนาการ สถานพักผ่อนหย่อนใจ และลานกีฬาให้เพียงพอ

#### ตัวชี้วัด

ร้อยละที่เพิ่มขึ้นในคุณภาพชีวิตของราษฎร (ร้อยละ ๘๐)

### คำเป้าหมาย

กิจกรรม/โครงการ ในการพัฒนาด้านการเกษตร ส่งเสริมทางเศรษฐกิจชุมชน และสร้างความเข้มแข็ง ต้องดำเนินการให้ได้ตามเป้าหมาย ร้อยละ ๘๐

**ยุทธศาสตร์ที่ ๔** การพัฒนาด้านการสาธารณสุข

#### กลยุทธ์/แนวทางการพัฒนา :

แนวทางที่ ๑ รณรงค์ ป้องกัน ควบคุมโรค และงานสาธารณสุข

#### ตัวชี้วัด

ร้อยละที่เพิ่มขึ้นในด้านการสาธารณสุข (ร้อยละ ๘๐)

**คำเป้าหมาย**

กิจกรรม/โครงการ ในการพัฒนาด้านการสาธารณสุข ต้องดำเนินการให้ได้ตามเป้าหมาย

ร้อยละ ๘๐

**ยุทธศาสตร์ที่ ๕ การพัฒนาด้านทรัพยากรธรรมชาติและสิ่งแวดล้อม**

**กลยุทธ์/แนวทางการพัฒนา :**

แนวทางที่ ๑ พัฒนาชุมชนชาติ พัฒนาทรัพยากรป่าไม้และทรัพยากรน้ำ และรณรงค์ปลูก  
จิตสำนึกให้ประชาชนตระหนักถึงคุณค่า มีส่วนร่วมในการเฝ้าระวังและ  
ป้องกันแก้ปัญหามลพิษ และสภาพแวดล้อมต่างๆ

แนวทางที่ ๒ พัฒนาแหล่งท่องเที่ยวและส่งเสริมการท่องเที่ยวเชิงนิเวศน์

**ตัวชี้วัด**

ร้อยละที่เพิ่มขึ้นในคุณภาพด้านทรัพยากรและสิ่งแวดล้อม (ร้อยละ ๘๐)

**คำเป้าหมาย**

กิจกรรม/โครงการ ในการพัฒนาด้านทรัพยากรและสิ่งแวดล้อม ต้องดำเนินการให้ได้  
ตามเป้าหมาย ร้อยละ ๘๐ ขึ้นไป

**ยุทธศาสตร์ที่ ๖ การพัฒนาประสิทธิภาพด้านการเมือง การบริหารและองค์กร**

**กลยุทธ์/แนวทางการพัฒนา :**

แนวทางที่ ๑ การบริหารจัดการองค์กร การปรับปรุงอาคาร สถานที่ และเครื่องมือ  
เครื่องใช้สำนักงานให้มีความเหมาะสม เพียงพอต่อการปฏิบัติงาน

แนวทางที่ ๒ พัฒนาทักษะเพิ่มขีดความสามารถของผู้บริหารท้องถิ่น สมาชิกสภา  
ท้องถิ่น และพนักงานองค์กรปกครองส่วนท้องถิ่น

**ตัวชี้วัด**

ร้อยละที่เพิ่มขึ้นในการมีส่วนร่วมของประชาชนและการบริการจัดการ (ร้อยละ ๘๐)

**คำเป้าหมาย**

กิจกรรม/โครงการ ในการพัฒนาประสิทธิภาพด้านการเมือง การบริหารและองค์กร ต้อง  
ดำเนินการให้ได้ตามเป้าหมาย ร้อยละ ๘๐ ขึ้นไป

**๒.๗ จุดยืนทางยุทธศาสตร์**

การกำหนดจุดยืนทางยุทธศาสตร์ (Positioning) ของเทศบาลตำบลท่าเกษม  
กำหนดการพัฒนาที่ครอบคลุมกิจกรรมต่าง ๆ ของเทศบาลตำบลท่าเกษมที่เกี่ยวข้องกับยุทธศาสตร์การพัฒนา  
จำนวน ๖ ยุทธศาสตร์ ดังนี้

ยุทธศาสตร์ที่ ๑ การพัฒนาระบบสาธารณสุขปโภค โครงสร้างพื้นฐานและผังเมือง

ยุทธศาสตร์ที่ ๒ การพัฒนาด้านการเกษตร ส่งเสริมทางเศรษฐกิจชุมชน และสร้างความ

เข้มแข็ง

ยุทธศาสตร์ที่ ๓ การพัฒนาระบบการศึกษาและส่งเสริมศาสนาวัฒนธรรม ประเพณี

ท้องถิ่น

ยุทธศาสตร์ที่ ๔ การพัฒนาด้านการสาธารณสุข

ยุทธศาสตร์ที่ ๕ การพัฒนาด้านทรัพยากรธรรมชาติและสิ่งแวดล้อม

ยุทธศาสตร์ที่ ๖ การพัฒนาประสิทธิภาพด้านการเมือง การบริหารและองค์กร

## ๒.๘ ความเชื่อมโยงของยุทธศาสตร์ในภาพรวม

ในภาพรวมแล้วยุทธศาสตร์การพัฒนาของเทศบาลตำบลท่าเกษม มุ่งเน้นการพัฒนา ๖ ด้าน ได้แก่ การพัฒนาระบบสาธารณูปโภค โครงสร้างพื้นฐานและผังเมือง การพัฒนาด้านการเกษตร ส่งเสริมทางเศรษฐกิจชุมชน และสร้างความเข้มแข็งชุมชน การพัฒนาระบบการศึกษาและส่งเสริมศาสนาวัฒนธรรม ประเพณีท้องถิ่น การพัฒนาด้านการสาธารณสุขชุมชน การพัฒนาด้านทรัพยากรธรรมชาติและสิ่งแวดล้อม การพัฒนาประสิทธิภาพด้านการเมือง การบริหารและองค์กร

## ๙ ความเชื่อมโยงของยุทธศาสตร์ในภาพรวม

ในการจัดทำแผนพัฒนาท้องถิ่น (พ.ศ. ๒๕๖๖ - ๒๕๗๐) ของเทศบาลตำบลท่าเกษม มีความสอดคล้องกับ ยุทธศาสตร์การพัฒนาขององค์กรปกครองส่วนท้องถิ่นจังหวัด ยุทธศาสตร์จังหวัด ยุทธศาสตร์การพัฒนากลุ่มจังหวัด ยุทธศาสตร์การพัฒนาภาค แผนพัฒนาเศรษฐกิจและสังคมแห่งชาติ ฉบับที่ ๑๓ ยุทธศาสตร์ชาติ ๒๐ ปี และไทยแลนด์ ๔.๐ ดังนี้

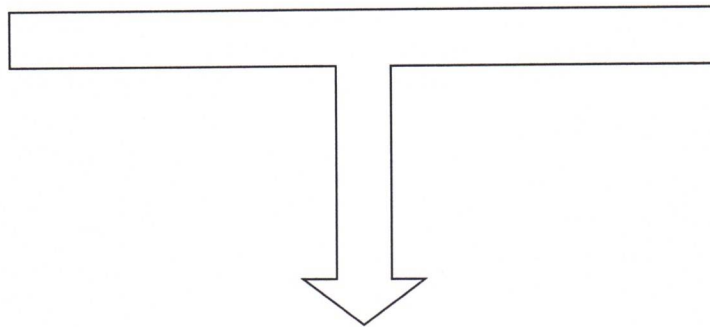

ความเชื่อมโยงยุทธศาสตร์พัฒนาจังหวัดกับยุทธศาสตร์การพัฒนาของเทศบาลตำบลท่าเกษม

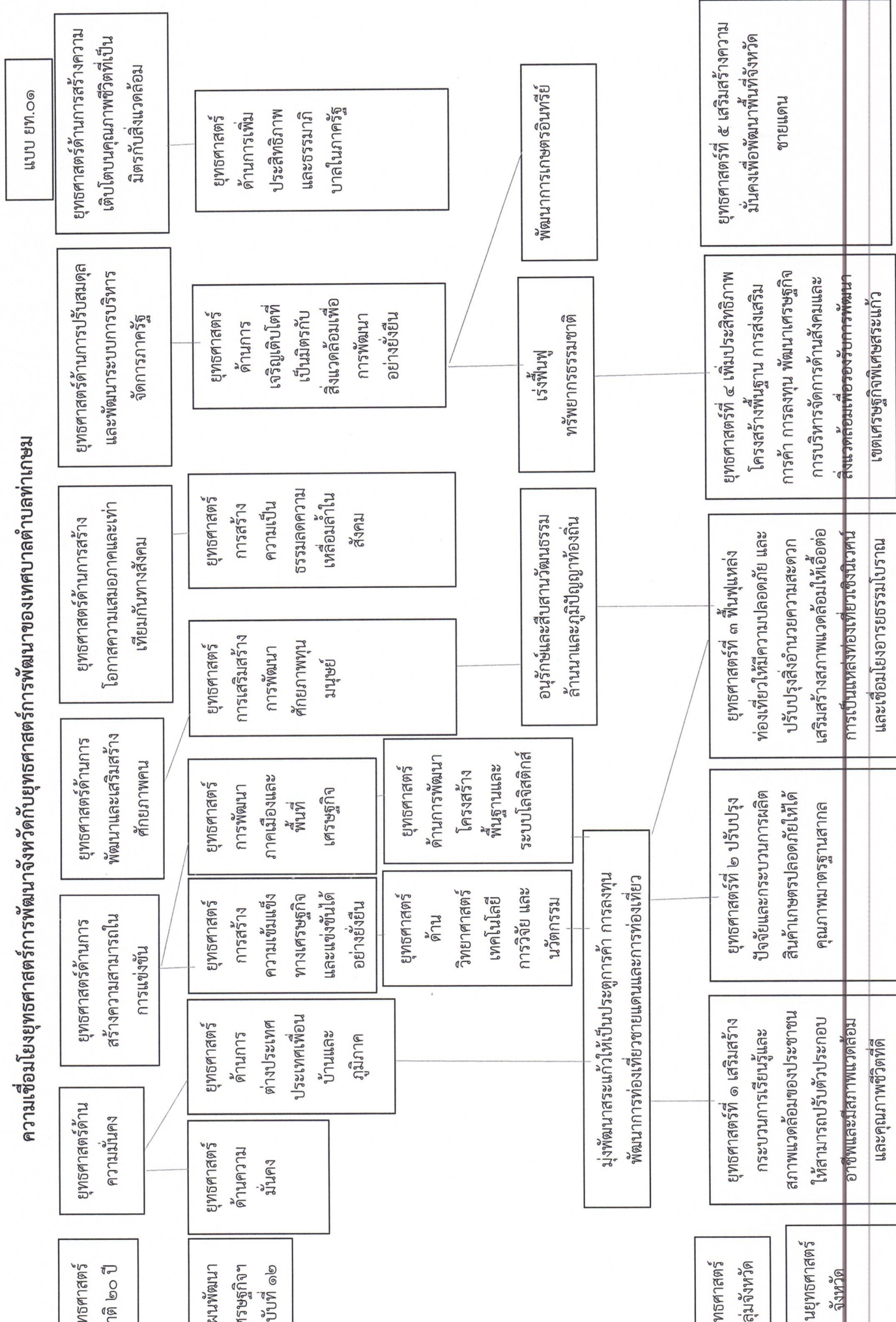

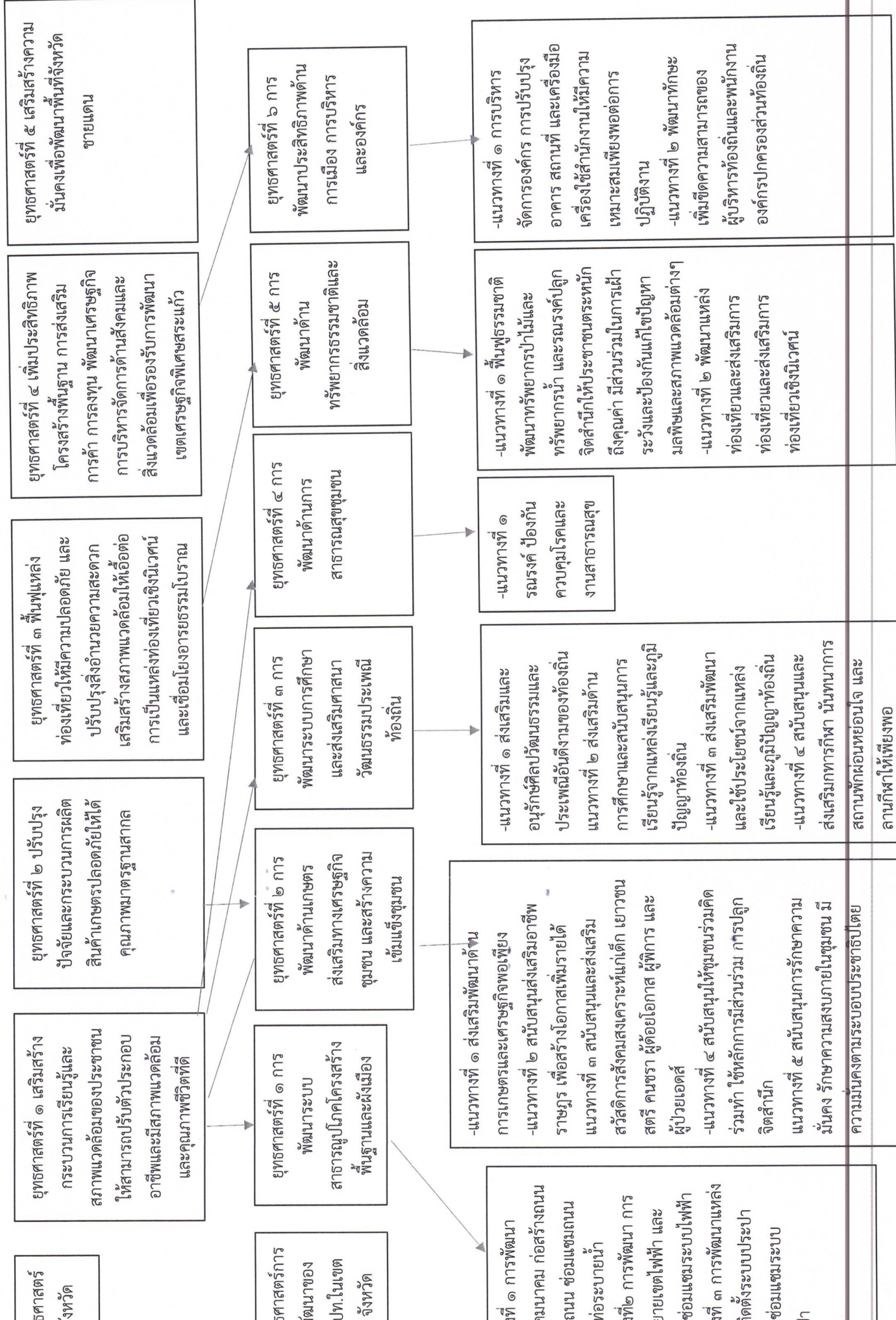



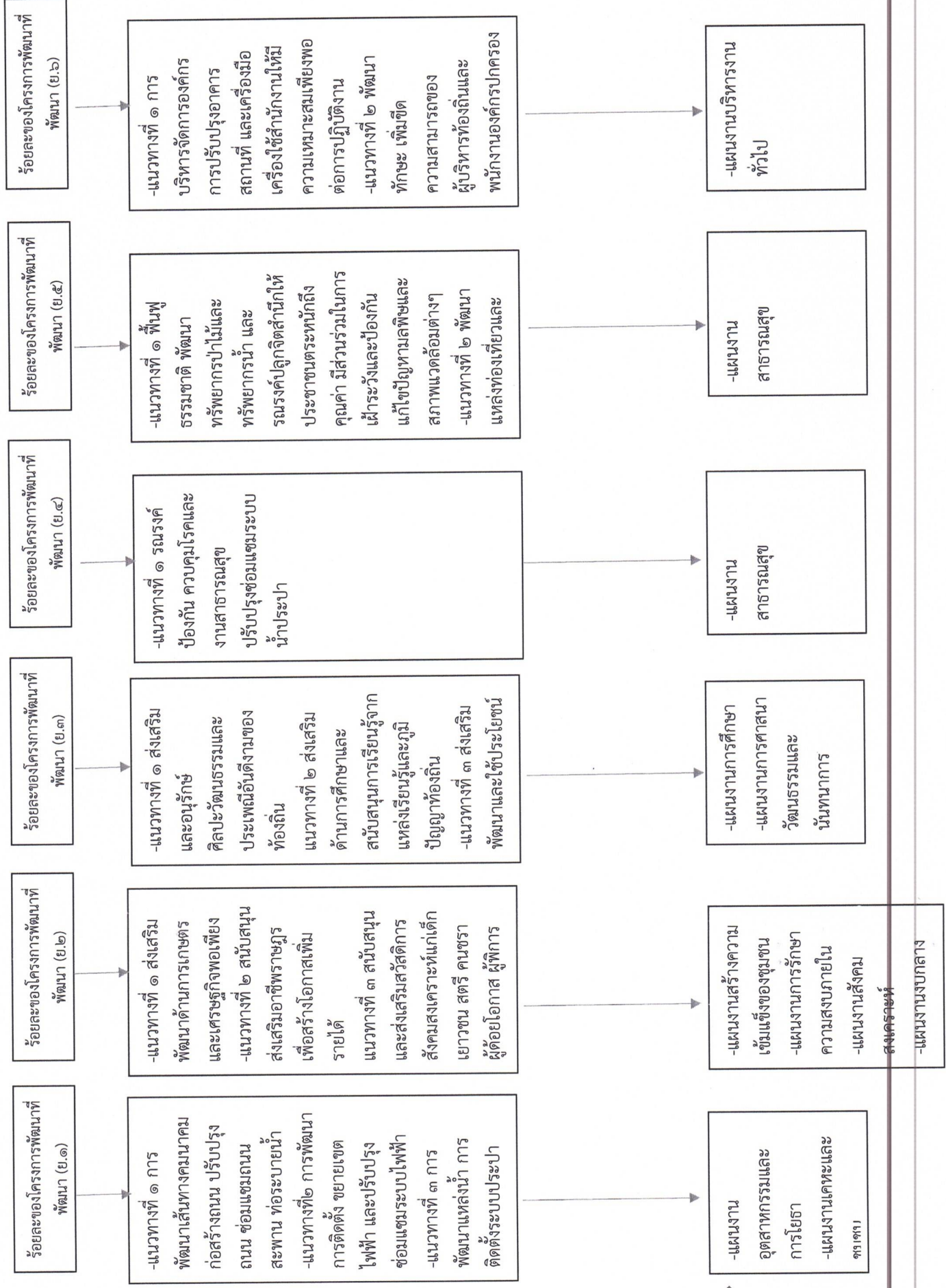

วัตถุประสงค์โครงการพัฒนาที่พัฒนา (ย.๑)

วัตถุประสงค์โครงการพัฒนาที่พัฒนา (ย.๒)

วัตถุประสงค์โครงการพัฒนาที่พัฒนา (ย.๓)

วัตถุประสงค์โครงการพัฒนาที่พัฒนา (ย.๔)

วัตถุประสงค์โครงการพัฒนาที่พัฒนา (ย.๕)

วัตถุประสงค์โครงการพัฒนาที่พัฒนา (ย.๖)

วัตถุประสงค์โครงการพัฒนาที่พัฒนา (ย.๖)

วัตถุประสงค์โครงการพัฒนาที่พัฒนา (ย.๑)

วัตถุประสงค์โครงการพัฒนาที่พัฒนา (ย.๒)

วัตถุประสงค์โครงการพัฒนาที่พัฒนา (ย.๓)

วัตถุประสงค์โครงการพัฒนาที่พัฒนา (ย.๔)

วัตถุประสงค์โครงการพัฒนาที่พัฒนา (ย.๕)

วัตถุประสงค์โครงการพัฒนาที่พัฒนา (ย.๖)

วัตถุประสงค์โครงการพัฒนาที่พัฒนา (ย.๖)

### ๓. การวิเคราะห์เพื่อพัฒนาท้องถิ่น

#### ๓.๑ การวิเคราะห์กรอบการจัดทำยุทธศาสตร์ขององค์กรปกครองส่วนท้องถิ่น

ในการจัดทำแผนพัฒนาท้องถิ่น (พ.ศ. ๒๕๖๖ – ๒๕๗๐) ของเทศบาลตำบลท่าเกษม ได้ใช้การวิเคราะห์ SWOT Analysis/Demand (Demand Analysis)/Global Demand และ Trend ปัจจัยและสถานการณ์การเปลี่ยนแปลงที่มีผลต่อการพัฒนา อย่างน้อยต้องประกอบด้วย การวิเคราะห์ศักยภาพด้านเศรษฐกิจ ด้านสังคม ด้านทรัพยากรธรรมชาติและสิ่งแวดล้อม ซึ่งมีรายละเอียดดังนี้

##### จุดแข็ง (S : Strengths)

- ประชาชนมีความพร้อม จะมีส่วนร่วมในกระบวนการพัฒนาท้องถิ่น
- การจัดโครงสร้างภายในมีความเหมาะสมสอดคล้องกับภารกิจ
- มีเทศบาลที่พร้อมจะให้บริการสาธารณะและแก้ไขปัญหาความเดือดร้อนของประชาชน
- มีการประสานร่วมมือกันระหว่างเทศบาลกับส่วนราชการต่างๆ
- ผู้นำชุมชนมีความเข้มแข็ง และมีศักยภาพในการพัฒนา
- ส่งเสริมการมีส่วนร่วมของประชาชนในรูปแบบประชาคม การประชุมวางแผนเตรียมงาน

##### จุดอ่อน (W : Weakness)

- กฎหมาย ระเบียบ ข้อบังคับที่เกี่ยวข้องกับการปฏิบัติงาน มีการแก้ไขเปลี่ยนแปลงอยู่ตลอดเวลาทำให้
- เจ้าหน้าที่ผู้ปฏิบัติสับสนขาดความชัดเจน
- เทศบาล มีงบประมาณจำกัด ทำให้การพัฒนาไม่เป็นไปตามแผนที่วางไว้
- การใช้ทรัพยากรธรรมชาติ และการทำลายสิ่งแวดล้อมเพิ่มขึ้น ก่อให้เกิดปัญหาภัยธรรมชาติ

##### โอกาส (O : Opportunity)

- จังหวัดสระแก้ว หรือหน่วยงานที่เกี่ยวข้องสนับสนุนงบประมาณเทศบาล ดำเนินการตามแผนงานโครงการตามแนวทางยุทธศาสตร์การพัฒนาจังหวัด และแผนพัฒนาท้องถิ่น
- มีเส้นทางคมนาคมเชื่อมระหว่างจังหวัด สามารถรองรับการขยายตัวทางด้านเศรษฐกิจ
- นโยบายของรัฐบาลในการส่งเสริมการกระจายอำนาจการปกครองท้องถิ่น โดยการสร้างดุลยภาพระหว่างการกำกับดูแล และความเป็นอิสระของท้องถิ่นในการบริหารจัดการงบประมาณและบุคลากรของท้องถิ่น

##### อุปสรรค (T : Threat)

- ประชาชนขาดความรู้ ความเข้าใจ บทบาทหน้าที่ของตนเองกับงานของท้องถิ่น
  - นโยบายรัฐบาลไม่สามารถถ่ายโอนงบประมาณมายังองค์กรปกครองส่วนท้องถิ่นตามพระราชบัญญัติกำหนดแผนและขั้นตอนการกระจายอำนาจให้แก่องค์กรปกครองส่วนท้องถิ่น พ.ศ.๒๕๕๒ ทำให้การพัฒนาท้องถิ่นบางเรื่องต้องชะงัก
  - กฎหมาย ระเบียบ ข้อบังคับขาดความยืดหยุ่น หรือไม่เหมาะสมสอดคล้องกับภารกิจ
- ห้วงระยะเวลาในการจัดสรรและการเบิกจ่ายงบประมาณของรัฐบาลมีความไม่แน่นอน

- การดำเนินงาน...

- การดำเนินงานตามนโยบายต่างๆ ของรัฐบาลมีจำนวนเพิ่มมากขึ้น ความรับผิดชอบเพิ่มมากขึ้น ประกอบกับปัญหาในพื้นที่และความต้องการประชาชนมีมาก แต่ไม่สามารถปฏิบัติได้ครบถ้วน เนื่องจากจำกัดด้วยอำนาจหน้าที่และจำนวนงบประมาณที่มีจำกัด

### ๓.๒ การประเมินสถานการณ์สภาพแวดล้อมภายนอกที่เกี่ยวข้อง

ในการจัดทำแผนพัฒนาท้องถิ่น (พ.ศ. ๒๕๖๖-๒๕๗๐)ของเทศบาลตำบลท่าเกษมนั้น ได้ทำการประเมินสถานการณ์สภาพแวดล้อมภายนอกที่เกี่ยวข้อง ดังนี้

ด้าน	สถานการณ์สภาพแวดล้อมภายนอกที่เกี่ยวข้อง	ข้อบช่ยและปริมาณของปัญหา/ความต้องการ	พื้นที่เป้าหมาย/กลุ่มเป้าหมาย	ความคาดหวังและแนวโน้มอนาคต
๑. ด้านบริหารราชการให้มีประสิทธิภาพคุณภาพตามหลักธรรมาภิบาล	๑) ประชาชนบางส่วนยังขาดความรู้เกี่ยวกับระบบการทำงานของเทศบาล	- การขาดความรู้ ความเข้าใจที่ถูกต้อง	- ประชาชนในเขตเทศบาล	- ประชาชนมีความรู้ความเข้าใจมากขึ้น และสามารถเสนอแนวทางการแก้ไขปัญหาที่เกิดขึ้นในหมู่บ้าน
๒. ด้านการลดความเหลื่อมล้ำทางสังคมและพัฒนาคุณภาพชีวิตประชาชน	๑) การศึกษาสื่อการเรียนการสอนยังไม่พอเพียง เด็กนักเรียนไม่ได้รับการศึกษาต่อในระดับที่สูงกว่าขั้นพื้นฐาน และขาดงบประมาณในการศึกษาครอบครัวยากจน	- สังคมในชุมชน	- เด็กนักเรียนในเขตเทศบาล	- มีสื่อการเรียนการสอนที่พอเพียง เด็กนักเรียนได้รับการศึกษาที่สูงขึ้น มีงบประมาณในการศึกษาเล่าเรียน
	๒) เด็กและผู้สูงอายุบางครอบครัว ผู้สูงอายุอยู่ตามลำพัง และรับภาระในการดูแลเด็ก	- การได้รับการดูแลเด็กและผู้สูงอายุ	- ผู้สูงอายุและเด็กในเขตเทศบาล	- ผู้สูงอายุและเด็กได้รับการดูแลที่ดี
	๓) ผู้พิการไม่ได้รับความช่วยเหลือในดำรงชีวิต	- การได้รับการดูแลผู้พิการ	- ผู้พิการในเขตเทศบาล	- ผู้พิการได้รับความช่วยเหลือในการดำรงชีวิตและทั่วถึง
	๔) ประชาชนในพื้นที่บางรายมีที่อยู่อาศัยไม่มั่นคงแข็งแรง	- ที่อยู่อาศัย	- ประชาชนในพื้นที่ที่ได้รับความเดือดร้อนเรื่องที่อยู่อาศัย	- ประชาชนในพื้นที่ได้รับความช่วยเหลือซ่อมแซมที่อยู่อาศัยให้มั่นคงแข็งแรง
	๕) มีการระบาดของโรคอุบัติใหม่ โรคระบาดโรคติดต่อ	- ด้านสาธารณสุข	- ในเขตเทศบาล	- ในพื้นที่ไม่มีการระบาดของโรคอุบัติใหม่ ตรีครระบาด โรคติดต่อ
	๖) ประชาชนในพื้นที่ป่วยเป็นโรคเรื้อรังแนวโน้มที่เพิ่มขึ้น เช่น เบาหวาน ความดัน	- ด้านการแพทย์	- ประชาชนกลุ่มเสี่ยงและผู้ป่วย	- ประชาชนหายจากการเจ็บป่วย

ด้าน	สถานการณ์ภาพ แวดล้อม ภายนอกที่เกี่ยวข้อง	ขอบข่ายและปริมาณ ของปัญหา/ ความต้องการ	พื้นที่เป้าหมาย/ กลุ่มเป้าหมาย	ความคาดหวังและ แนวโน้มอนาคต
	๗) ประชาชนบริโภค อาหารที่ปลอดภัย	- ด้านสาธารณสุข	- ประชาชนในเขต เทศบาล	- ประชาชนทราบและ สามารถเลือกบริโภค อาหารที่ปลอดภัยได้ ถูกต้อง
	๘) มีการขยายตัวของ ประชากรเพิ่มมากขึ้นทำ ให้เกิดการขยายตัวของ อาคารบ้านเรือนทำให้เกิด เป็นชุมชนแออัด	- ประชากร	- พื้นที่ในเขต เทศบาล	- ควบคุมการก่อสร้าง อาคารบ้านเรือนการ พิจารณาออกใบอนุญาต เพื่อไม่เกิดปัญหาจาก การก่อสร้างอาคาร
	๙) เยาวชนและวัยรุ่นติด เกมส์ สิ่งลามก บุหรี่ เหล้า สาเสพติด และท้องก่อน วัยอันสมควร	- เยาวชนและวัยรุ่นใช้ เวลาว่างให้เป็น ประโยชน์	- เยาวชนและวัยรุ่น ในเขตเทศบาล	- เยาวชนและวัยรุ่นมี อนาคตที่ดี
	๑๐) ประชาชนกรอายุ ตั้งแต่ ๓๕ ขึ้นไป ไม่ได้ ตรวจสุขภาพประจำปี	- การได้รับการตรวจ สุขภาพ	- ประชาชนในเขต เทศบาล ที่อายุ ๓๕ ขึ้นไป	- ประชาชนที่อายุ ๓๕ ขึ้นไปได้รับการตรวจ สุขภาพทุกคน
	๗) ในเขตเทศบาล ไม่มี แหล่งท่องเที่ยวและ กิจกรรมการท่องเที่ยว	- การท่องเที่ยว	- ในเขตเทศบาล	- มีแหล่งท่องเที่ยวใน เขตเทศบาลและส่งเสริม กิจกรรมการท่องเที่ยว เพิ่มมากขึ้น
	๑๑) ศิลปะ วัฒนธรรม จารีต ประเพณีและภูมิ ปัญญาท้องถิ่นถูกลืมเลือน ไปมาก	- ศิลปะ วัฒนธรรม จารีต ประเพณีและภูมิ ปัญญาท้องถิ่น ถูกลืม เลือนไปมาก	- ประชาชนในเขต เทศบาล	- ยกย่อง เชิดชูคนดีหรือ ปราชญ์ชาวบ้านใน โอกาสต่างๆ เพื่อเป็น ตัวอย่างแก่เยาวชนและ ประชาชน ศิลปะ วัฒนธรรม จารีต ประเพ ณีและภูมิปัญญาท้องถิ่น ไม่ถูกลืมและคงอยู่สืบไป
	๑๒) การจราจรบนถนนมี เพิ่มมากขึ้นอาจทำให้เกิด อุบัติเหตุขึ้นได้	- การจราจร	ประชาชนที่สัญจรไป มาบนถนน	มีระบบควบคุม การจราจร เช่น ติดตั้ง สัญญาณจราจรเพื่อ เตือนให้ระมัดระวัง

ด้าน	สถานการณ์ภาพ แวดล้อม ภายนอกที่เกี่ยวข้อง	ข้อบ่งชี้และปริมาณ ของปัญหา/ ความต้องการ	พื้นที่เป้าหมาย/ กลุ่มเป้าหมาย	ความคาดหวังและ แนวโน้มอนาคต
	๑๓) มีการทำลายและลัก ขโมยทรัพย์สินของ ประชาชนและราชการ รวมทั้งเกิดการทะเลาะ วิวาทกันในชุมชน	- การรักษาความ ปลอดภัยในชีวิตและ ทรัพย์สินของประชาชน	- ประชาชนและส่วน ราชการ	- มีการป้องกันและ รักษาความปลอดภัยใน ชีวิตและทรัพย์สินของ ประชาชนละส่วน ราชการ เช่น การติดตั้ง กล้องวงจรปิด การให้ ผู้นำ อปพร. ควบคุม และระงับเหตุทะเลาะ วิวาท
	๑๔) ประชากรที่สูบบุหรี่ จำนวน ๓๐๐ คน ตีมสุรา	- การดำเนินการตาม กฎหมาย กรณีที่ฝ่าฝืน กฎหมาย	- ประชาชนที่สูบ บุหรี่และตีมสุรา	- ประชาชนเลิกสูบบุหรี่ และเลิกตีมสุรา
๓. ด้านการพัฒนา ด้านการเกษตร เศรษฐกิจ อุตสาหกรรม	๑) ไฟฟ้าส่องสว่างทาง และที่สาธารณะยังไม่ สามารถดำเนินการ ครอบคลุมพื้นที่ได้ทั้งหมด	- ไฟฟ้า	- ทางและที่ สาธารณะในเขต เทศบาล	- ทางและที่สาธารณะมี แสงสว่างเพียงพอ ประชาชนได้รับความ สะดวกในการสัญจรไป มาและป้องกันการเกิด อาชญากรรมได้
	๒) หมู่บ้านขยายมากขึ้น ระบบระบายน้ำยังไม่ เพียงพอ	- ราง/ท่อระบายน้ำ	- พื้นที่ในเทศบาล	- มีรางระบายน้ำ สามารถระบายน้ำได้ สะดวก ไม่อุดตัน ไม่ส่ง กลิ่นเหม็นก่อความ รำคาญ
	๓) ถนนในตำบลยังเป็น ถนนดิน ถนนลูกรัง และ เป็นหลุมเป็นบ่อ	- ถนน	- ทางและที่ สาธารณะในเขต เทศบาล	- มีถนนให้ประชาชนได้ สัญจรไปมาสะดวก
	๔) ประชาชนต้องการ เส้นทางในการสัญจรไปมา เพิ่มมากขึ้นและ อบต. ไม่ สามารถดำเนินการได้ เนื่องจากงบประมาณมีไม่ เพียงพอ	- เส้นทางคมนาคม	- เส้นทางคมนาคมที่ เป็นสาธารณะและ ประชาชนมีความ ต้องการให้ ดำเนินการ	- มีเส้นทางในการ คมนาคมเพียงพอและ ประชาชนได้รับความ สะดวกในการสัญจรไป มา
	๕) ประชาชนไม่มีการ วางแผนในการดำเนินงาน	- การวางแผน	- ประชาชนในเขต เทศบาล	- ประชาชนสามารถวาง แผนการดำเนินงานได้ เอง
	๖) ขาดแหล่งเงินลงทุนใน การทำกิจการและ ประกอบอาชีพ	- การลงทุน	- ประชาชนในเขต เทศบาล	- มีแหล่งเงินทุนในการ ทำกิจการและประกอบ อาชีพ

ด้าน	สถานการณ์ภาพ แวดล้อม ภายนอกที่เกี่ยวข้อง	ข้อบ่งชี้และปริมาณ ของปัญหา/ ความต้องการ	พื้นที่เป้าหมาย/ กลุ่มเป้าหมาย	ความคาดหวังและ แนวโน้มอนาคต
	๗) ผลผลิตทาง การเกษตรราคาตกต่ำ ระยะทางในการขนส่ง ผลผลิตไกลจากแหล่งรับ ซื้อ	- การรวมกลุ่มต่อรองกับ พ่อค้าคนกลาง	- เกษตรกรในพื้นที่	- ผลผลิตมีราคาสูงขึ้น
	๘) ค่าแรงต่ำค่าครองชีพ สูงขาดแคลนการจ้าง งาน	- การเพิ่มค่าแรงให้ เหมาะสมกับการทำงาน	- ผู้ประกอบอาชีพ รับจ้าง	- ค่าแรงสูงขึ้นเหมาะสม กับค่าครองชีพ มีการ จ้างงานมากขึ้น
	๙) คราวเรือนยังมีรายได้ เฉลี่ยต่อปี ต่ำกว่า ๓๐,๐๐๐ บาท	- เพิ่มช่องทางในการ ประกอบอาชีพ	- ประชาชนที่มี รายได้ต่ำกว่าเกณฑ์ มาตรฐาน	- ไม่มีครัวที่ตกเกณฑ์ มาตรฐานรายได้
๔. ด้านทรัพยากร และสิ่งแวดล้อม	๑) ปริมาณขยะและน้ำ เสียเพิ่มมากขึ้น	- ปัญหามลพิษทาง อากาศ	- ในเขตเทศบาล	- ปริมาณขยะและน้ำ เสียถูกกำจัดให้หมดด้วย วิธีการที่ถูกต้อง
	๒) พื้นที่ป่าภายในเขต อบต. มีน้อย			- เพิ่มพื้นที่ป่า ต้นไม้ให้ มากขึ้น
	๓) ประชาชนยังเผา หญ้า ตอซังข้าว เผาอ้อย เกิดมลพิษ			- ในพื้นที่ไม่มีการเผา เกิดขึ้น
	๔) มีปัญหาเรื่องขยะ และสัตว์เลี้ยงเพิ่มมาก ขึ้นส่งกลิ่นเหม็นรำคาญ		- ผู้ประกอบการและ ชุมชนในเขตพื้นที่ เทศบาล	- ปัญหาขยะและสัตว์ เลี้ยงลดลง ประชาชน สามารถกำจัดขยะและ มูลสัตว์ได้โดยไม่ส่งผล กระทบต่อชุมชน
	๕) ประชาชนบาง ครัวเรือนอุปโภค-บริโภค น้ำที่ยังไม่สะอาดและมี สิ่งเจือปน เช่น จาก น้ำฝน น้ำที่ไม่ได้ คุณภาพ มีตะกอน	- การอุปโภค-บริโภค	- ประชาชนในเขต เทศบาล	- ประชาชนบริโภคน้ำที่ สะอาดถูกสุขลักษณะ
	๖) เป็นพื้นที่ที่มีดินเค็ม และน้ำใต้ดินเป็นน้ำเค็ม หรือมีรสกร่อย ไม่ สามารถใช้ในการเกษตร และอุปโภค-บริโภคได้	- ดินและน้ำใต้ดิน - สิ่งแวดล้อม	- พื้นที่ในเขต เทศบาล	- ปัญหาเรื่องดินเค็ม ลดลง จัดทำ ก่อสร้าง ปรับปรุง ซุดลอกแหล่ง น้ำให้มีมากขึ้น

ชี้โครงการพัฒนาท้องถิ่น

รายละเอียดโครงการพัฒนา

แผนพัฒนาท้องถิ่น (พ.ศ.๒๕๖๖-๒๕๗๐)

เทศบาลตำบลท่าเกษม อำเภอเมืองสระแก้ว จังหวัดสระแก้ว

สาระสำคัญของโครงการ ๓ การเพิ่มประสิทธิภาพระบบโครงสร้างพื้นฐาน การส่งเสริมการค้า การลงทุน พัฒนาการด้านสังคมและสิ่งแวดล้อม

รับการเป็นเขตพัฒนาเศรษฐกิจพิเศษสระแก้ว

สาระสำคัญขององค์ประกอบท้องถิ่นในเขตจังหวัด ๑.การพัฒนาระบบสาธารณูปโภค โครงสร้างพื้นฐานและผังเมือง

ครั้งที่ ๑ ยุทธศาสตร์ด้านการพัฒนาโครงสร้างพื้นฐาน

งาน อุตสาหกรรมและการโยธา : งานก่อสร้าง

โครงการ	วัตถุประสงค์	เป้าหมาย (ผลผลิต ของโครงการ)	งบประมาณและที่ผ่านมา				ตัวชี้วัด (KPI)	ผลที่คาดว่าจะได้รับ	หน่วยงานรับผิดชอบหลัก
			๒๕๖๖ (บาท)	๒๕๖๗ (บาท)	๒๕๖๘ (บาท)	๒๕๖๙ (บาท)			
การก่อสร้างถนนคอนกรีต เหล็ก ถนนเทศบาลซอยเลขที่ ๔/๒	เพื่อให้ประชาชน สามารถสัญจรไป - มา ได้สะดวกรวดเร็ว และป้องกันการ เกิดอุบัติเหตุ	ก่อสร้างถนนคอนกรีตเสริมเหล็ก ถนนเทศบาลซอยเลขที่ ๔/๒ ขนาดกว้าง ๔ เมตร ยาว ๑๔๔ เมตร หน้า ๐.๑๕ เมตร หรือมีพื้นที่ ไม่น้อยกว่า ๕๗๖ ตารางเมตร	๓๗๐,๐๐๐					ประชาชนมีถนนที่ ได้มาตรฐานปลอดภัย สะดวก รวดเร็ว ในการสัญจรไป -มา	กองช่าง
การก่อสร้างถนนคอนกรีต เหล็ก ถนนเทศบาลซอยเลขที่ ๑ ๔/๓	เพื่อให้ประชาชน สามารถสัญจรไป - มา ได้สะดวกรวดเร็ว และป้องกันการ เกิดอุบัติเหตุ	ก่อสร้างถนนคอนกรีตเสริมเหล็ก ถนนเทศบาลซอยเลขที่ ๔/๓ ขนาดกว้าง ๔ เมตร ยาว ๒๑๖ เมตร หน้า ๐.๑๕ เมตร หรือมีพื้นที่ ไม่น้อยกว่า ๘๖๔ ตารางเมตร	๕๕๐,๐๐๐					ประชาชนมีถนนที่ ได้มาตรฐานปลอดภัย สะดวก รวดเร็ว ในการสัญจรไป -มา	กองช่าง

โครงการ	วัตถุประสงค์	เป้าหมาย (ผลผลิต ของโครงการ)	งบประมาณและที่ผ่านมา					ตัวชี้วัด (KPI)	ผลที่คาดว่าจะได้รับ	หน่วยงานรับผิดชอบหลัก
			๒๕๖๖ (บาท)	๒๕๖๗ (บาท)	๒๕๖๘ (บาท)	๒๕๖๙ (บาท)	๒๕๗๐ บาท			
โครงการก่อสร้างถนนคอนกรีตหลัก ถนนเทศบาลซอย ๑๕	เพื่อให้ประชาชนสามารถสัญจรไป - มา ได้สะดวกรวดเร็ว และป้องกันการเกิดอุบัติเหตุ	ก่อสร้างถนนคอนกรีตเสริมเหล็ก ถนนเทศบาลซอย ๑๕ แยก ๑ ขนาดกว้าง ๔ เมตร ยาว ๓๐๔ เมตร หนา ๐.๑๕ เมตร หรือมีพื้นที่ไม่น้อยกว่า ๑,๒๑๖ ตารางเมตร	๗๖๐,๐๐๐					ถนนได้มาตรฐาน ๑๐๐% ในการสัญจรไป - มา	ประชาชนมีถนนที่ได้มาตรฐาน ปลอดภัย สะดวก รวดเร็ว ในการสัญจรไป - มา	กองช่าง
โครงการก่อสร้างถนนคอนกรีตหลัก ถนนเทศบาลซอย ๑๒/๔	เพื่อให้ประชาชนสามารถสัญจรไป - มา ได้สะดวกรวดเร็ว และป้องกันการเกิดอุบัติเหตุ	ก่อสร้างถนนคอนกรีตเสริมเหล็ก ถนนเทศบาลซอย ๑๒/๔ แยก ๑ ขนาดกว้าง ๔ เมตร ยาว ๘๔ เมตร หนา ๐.๑๕ เมตร หรือมีพื้นที่ไม่น้อยกว่า ๓๓๖ ตารางเมตร	๒๑๐,๐๐๐					ถนนได้มาตรฐาน ๑๐๐% ในการสัญจรไป - มา	ประชาชนมีถนนที่ได้มาตรฐาน ปลอดภัย สะดวก รวดเร็ว ในการสัญจรไป - มา	กองช่าง
โครงการก่อสร้างถนนคอนกรีตหลัก ถนนเทศบาลซอย ๒	เพื่อให้ประชาชนสามารถสัญจรไป - มา ได้สะดวกรวดเร็ว และป้องกันการเกิดอุบัติเหตุ	ก่อสร้างถนนคอนกรีตเสริมเหล็ก ถนนเทศบาลซอย ๒ กิจเกษม แยก ๔ (ท้ายซอย) ขนาดกว้าง ๔ เมตร ยาว ๓๘๐ เมตร หนา ๐.๑๕ เมตร หรือมีพื้นที่ไม่น้อยกว่า ๑,๕๒๐ ตารางเมตร	๙๑๙,๐๐๐					ถนนได้มาตรฐาน ๑๐๐% ในการสัญจรไป - มา	ประชาชนมีถนนที่ได้มาตรฐาน ปลอดภัย สะดวก รวดเร็ว ในการสัญจรไป - มา	กองช่าง

โครงการ	วัตถุประสงค์	เป้าหมาย (ผลผลิต ของโครงการ)	งบประมาณและที่ผ่านมา					ตัวชี้วัด (KPI)	ผลที่คาดว่าจะได้รับ	หน่วยงานรับผิดชอบหลัก
			๒๕๖๖ (บาท)	๒๕๖๗ (บาท)	๒๕๖๘ (บาท)	๒๕๖๙ (บาท)	๒๕๗๐ บาท			
โครงการก่อสร้างถนนคอนกรีตหลัก ถนนเทศบาลซอย ๑๕	เพื่อให้ประชาชนสามารถสัญจรไป - มา ได้สะดวกรวดเร็ว และป้องกันการเกิดอุบัติเหตุ	ก่อสร้างถนนคอนกรีตเสริมเหล็ก ถนนเทศบาลซอย ๑๕ แยก ๑ ขนาดกว้าง ๔ เมตร ยาว ๓๐๔ เมตร หนา ๐.๑๕ เมตร หรือมีพื้นที่ไม่น้อยกว่า ๑,๒๑๖ ตารางเมตร	๓๖๐,๐๐๐					ถนนได้มาตรฐาน ๑๐๐% ในการสัญจรไป -มา	ประชาชนมีถนนที่ได้มาตรฐาน ปลอดภัย สะดวก รวดเร็ว	กองช่าง
โครงการก่อสร้างถนนคอนกรีตหลัก ถนนเทศบาลซอย ๑๒/๔	เพื่อให้ประชาชนสามารถสัญจรไป - มา ได้สะดวกรวดเร็ว และป้องกันการเกิดอุบัติเหตุ	ก่อสร้างถนนคอนกรีตเสริมเหล็ก ถนนเทศบาลซอย ๑๒/๔ แยก ๑ ขนาดกว้าง ๔ เมตร ยาว ๘๔ เมตร หนา ๐.๑๕ เมตร หรือมีพื้นที่ไม่น้อยกว่า ๓๓๖ ตารางเมตร	๒๑๐,๐๐๐					ถนนได้มาตรฐาน ๑๐๐% ในการสัญจรไป -มา	ประชาชนมีถนนที่ได้มาตรฐาน ปลอดภัย สะดวก รวดเร็ว	กองช่าง
โครงการก่อสร้างถนนคอนกรีตหลัก ถนนเทศบาลซอย ๒	เพื่อให้ประชาชนสามารถสัญจรไป - มา ได้สะดวกรวดเร็ว และป้องกันการเกิดอุบัติเหตุ	ก่อสร้างถนนคอนกรีตเสริมเหล็ก ถนนเทศบาลซอย ๒ กิจเกษม แยก ๔ (ท้ายซอย) ขนาดกว้าง ๔ เมตร ยาว ๓๘๐ เมตร หนา ๐.๑๕ เมตร หรือมีพื้นที่ไม่น้อยกว่า ๑,๕๒๐ ตารางเมตร	๙๑๙,๐๐๐					ถนนได้มาตรฐาน ๑๐๐% ในการสัญจรไป -มา	ประชาชนมีถนนที่ได้มาตรฐาน ปลอดภัย สะดวก รวดเร็ว	กองช่าง

สีโครงการพัฒนาท้องถิ่น

แบบ ผ. ๐๒

รายละเอียดโครงการพัฒนา

แผนพัฒนาท้องถิ่น (พ.ศ.๒๕๖๖-๒๕๗๐)

เทศบาลตำบลท่าเกษม อำเภอเมืองสระแก้ว จังหวัดสระแก้ว

กลยุทธ์จังหวัดที่ ๓ การเพิ่มประสิทธิภาพระบบโครงสร้างพื้นฐาน การส่งเสริมการค้า การลงทุน พัฒนาเศรษฐกิจ การบริหารจัดการด้านสังคมและสิ่งแวดล้อม

รับการเป็นเขตพัฒนาเศรษฐกิจพิเศษสระแก้ว

กลยุทธ์การพัฒนาขององค์กรปกครองส่วนท้องถิ่นในเขตจังหวัด ๑.การพัฒนาาระบบสาธารณูปโภค โครงสร้างพื้นฐานและผังเมือง

ครั้งที่ ๑ ยุทธศาสตร์ด้านการพัฒนาโครงสร้างพื้นฐาน

นางงาน เคหะและชุมชน : งานไฟฟ้าและประปา

โครงการ	วัตถุประสงค์	เป้าหมาย (ผลผลิต ของโครงการ)	งบประมาณและที่ผ่านมา					ตัวชี้วัด (KPI)	ผลที่คาดว่าจะได้รับ	หน่วยงาน รับผิดชอบ
			๒๕๖๖ (บาท)	๒๕๖๗ (บาท)	๒๕๖๘ (บาท)	๒๕๖๙ (บาท)	๒๕๗๐ (บาท)			
การขยายเขตไฟฟ้าพร้อมติดตั้งชุดโคมไฟส่องสว่างรายทางเทศบาลชอย ๓/๓ ช่วงที่ ๒	เพื่อขยายเขตไฟฟ้าพร้อมติดตั้งชุดโคมไฟส่องสว่างรายทางให้ประชาชนมีไฟฟ้าใช้อย่างทั่วถึง และได้รับความสะดวกจากไฟฟ้าส่องสว่างในการสัญจร และช่วยป้องกันการเกิดอุบัติเหตุการจราจร	อุดหนุนงบประมาณให้กับ การไฟฟ้าส่วนภูมิภาค เพื่อขยายเขตไฟฟ้าพร้อมติดตั้ง ชุดโคมไฟส่องสว่างรายทาง ถนนเทศบาลชอย ๓/๓ ช่วงที่ ๒	๑๐๐,๐๐๐					ไฟฟ้าส่องสว่าง ได้มาตรฐาน ๑๐๐%	ประชาชนมีไฟฟ้า ใช้อย่างทั่วถึง และได้รับความสะดวก จากไฟฟ้าส่องสว่าง ในการสัญจร และ ช่วยป้องกันการเกิด อุบัติเหตุการจราจร	กองช่าง

โครงการ	วัตถุประสงค์	เป้าหมาย (ผลผลิต ของโครงการ)	งบประมาณและที่ผ่านมา					ตัวชี้วัด (KPI)	ผลที่คาดว่าจะได้รับ	หน่วยงานรับผิดชอบหลัก
			๒๕๖๖ (บาท)	๒๕๖๗ (บาท)	๒๕๖๘ (บาท)	๒๕๖๙ (บาท)	๒๕๗๐ บาท			
การขยายเขตไฟฟ้าพร้อมติดตั้งชุดโคมไฟส่องสว่างทางเทศบาลชอยเล้าไก่ แยก ๔/๒	เพื่อขยายเขตไฟฟ้าพร้อมติดตั้งชุดโคมไฟส่องสว่างทางเทศบาลชอยเล้าไก่ แยก ๔/๒ ให้ประชาชนมีไฟฟ้าใช้อย่างทั่วถึง และได้รับความสะดวกจากไฟฟ้าส่องสว่างในการสัญจร และช่วยป้องกันการเกิดอาชญากรรม	อุดหนุนงบประมาณให้กับ การไฟฟ้าส่วนภูมิภาค เพื่อขยายเขตไฟฟ้าพร้อมติดตั้งชุดโคมไฟส่องสว่างทางถนนเทศบาลชอยเล้าไก่ แยก ๔/๒	๑๐๐,๐๐๐					ไฟฟ้าส่องสว่างได้มาตรฐาน ๑๐๐%	ประชาชนมีไฟฟ้าใช้อย่างทั่วถึง และได้รับความสะดวกจากไฟฟ้าส่องสว่างในการสัญจร และช่วยป้องกันการเกิดอาชญากรรม	กองช่าง
การขยายเขตไฟฟ้าพร้อมติดตั้งชุดโคมไฟส่องสว่างทางเทศบาลชอยเล้าไก่ แยก ๔/๓	เพื่อขยายเขตไฟฟ้าพร้อมติดตั้งชุดโคมไฟส่องสว่างทางเทศบาลชอยเล้าไก่ แยก ๔/๓ ให้ประชาชนมีไฟฟ้าใช้อย่างทั่วถึง และได้รับความสะดวกจากไฟฟ้าส่องสว่างในการสัญจร และช่วยป้องกันการเกิดอาชญากรรม	อุดหนุนงบประมาณให้กับ การไฟฟ้าส่วนภูมิภาค เพื่อขยายเขตไฟฟ้าพร้อมติดตั้งชุดโคมไฟส่องสว่างทางถนนเทศบาลชอยเล้าไก่ แยก ๔/๓	๑๐๐,๐๐๐					ไฟฟ้าส่องสว่างได้มาตรฐาน ๑๐๐%	ประชาชนมีไฟฟ้าใช้อย่างทั่วถึง และได้รับความสะดวกจากไฟฟ้าส่องสว่างในการสัญจร และช่วยป้องกันการเกิดอาชญากรรม	กองช่าง

โครงการ	วัตถุประสงค์	เป้าหมาย (ผลผลิตของโครงการ)	งบประมาณและที่ผ่านมา					ตัวชี้วัด (KPI)	ผลที่คาดว่าจะได้รับ	หน่วยงานรับผิดชอบหลัก
			๒๕๖๖ (บาท)	๒๕๖๗ (บาท)	๒๕๖๘ (บาท)	๒๕๖๙ (บาท)	๒๕๗๐ (บาท)			
การขยายเขตไฟฟ้าพร้อมชุดโคมไฟส่องสว่างรายทางเทศบาลชอย ๑๔	เพื่อขยายเขตไฟฟ้าพร้อมติดตั้งชุดโคมไฟส่องสว่างรายทางให้ประชาชนมีไฟฟ้าใช้อย่างทั่วถึง และได้รับความสะดวกจากไฟฟ้าส่องสว่างในการสัญจร และช่วยป้องกันการเกิดอาชญากรรม	อุดหนุนงบประมาณให้การไฟฟ้าส่วนภูมิภาค เพื่อขยายเขตไฟฟ้าพร้อมติดตั้งชุดโคมไฟส่องสว่างรายทาง ถนนเทศบาลชอย ๑๔	๔๕๐,๐๐๐					ไฟฟ้าส่องสว่างได้มาตรฐาน ๑๐๐% จากไฟฟ้าส่องสว่างในการสัญจร และช่วยป้องกันการเกิดอาชญากรรม	กองช่าง	
การขยายเขตไฟฟ้าพร้อมชุดโคมไฟส่องสว่างรายทาง	เพื่อขยายเขตไฟฟ้าพร้อมติดตั้งชุดโคมไฟส่องสว่างรายทางให้ประชาชนมีไฟฟ้าใช้อย่างทั่วถึง และได้รับความสะดวกจากไฟฟ้าส่องสว่างในการสัญจร และช่วยป้องกันการเกิดอาชญากรรม	อุดหนุนงบประมาณให้การไฟฟ้าส่วนภูมิภาค เพื่อขยายเขตไฟฟ้าพร้อมติดตั้งชุดโคมไฟส่องสว่างรายทาง ถนนเทศบาลชอย ๖ แยกทางเข้าอาคารอนเนกประสงค์ ชุมชนย่อยที่ ๑	๒๐,๐๐๐					ไฟฟ้าส่องสว่างได้มาตรฐาน ๑๐๐% จากไฟฟ้าส่องสว่างในการสัญจร และช่วยป้องกันการเกิดอาชญากรรม	กองช่าง	

โครงการ	วัตถุประสงค์	เป้าหมาย (ผลผลิตของโครงการ)	งบประมาณและที่ผ่านมา					ตัวชี้วัด (KPI)	ผลที่คาดว่าจะได้รับ	หน่วยงานรับผิดชอบหลัก
			๒๕๖๖ (บาท)	๒๕๖๗ (บาท)	๒๕๖๘ (บาท)	๒๕๖๙ (บาท)	๒๕๗๐ (บาท)			
โครงการติดตั้งไฟฟ้าแสงสว่าง (โคมไฟถนนพลังงานอาทิตย์)	เพื่อจัดซื้อและติดตั้งโคมไฟส่องสว่างด้วยพลังงานแสงอาทิตย์ให้ประชาชนมีแสงสว่างในเวลากลางคืน	จัดซื้อและติดตั้งโคมไฟส่องสว่างด้วยพลังงานแสงอาทิตย์บริเวณถนนเทศบาลซอย ๓ แยก ๔ เชื่อมถนนเทศบาลซอย ๑ และถนนเทศบาลซอยเก้าโก้ แยก ๓ จำนวน ๓๔ ชุด	๒,๕๔๖,๖๐๐					ไฟฟ้าส่องสว่างได้มาตรฐาน ๑๐๐% และได้รับความสะดวกจากไฟฟ้าส่องสว่างในการสัญจร และช่วยป้องกันการเกิดอาชญากรรม	กองช่าง	
การขยายเขตประปาถนนเทศบาลซอย ๓/๓ ช่วงที่ ๒	เพื่อแก้ไขปัญหาการขาดแคลนน้ำสะอาดสำหรับใช้อุปโภคบริโภค	เพื่ออุดหนุนงบประมาณให้กับ การประปาส่วนภูมิภาค เพื่อขยายเขตประปา ถนนเทศบาลซอย ๓/๓ ช่วงที่ ๒	๘๐,๐๐๐					ประชาชนมีน้ำประปาใช้ สำหรับการอุปโภค บริโภค ๑๐๐%	กองช่าง	
การขยายเขตประปาถนนเทศบาลซอย เล้าโก้ แยก ๔/๒	เพื่อแก้ไขปัญหาการขาดแคลนน้ำสะอาดสำหรับใช้อุปโภคบริโภค	เพื่ออุดหนุนงบประมาณให้กับ การประปาส่วนภูมิภาค เพื่อขยายเขตประปา ถนนเทศบาลซอยเก้าโก้ แยก ๔/๒	๘๐,๐๐๐					ประชาชนมีน้ำประปาใช้ สำหรับการอุปโภค บริโภค ๑๐๐%	กองช่าง	

โครงการ	วัตถุประสงค์	เป้าหมาย (ผลผลิต ของโครงการ)	งบประมาณและที่ผ่านมา					ตัวชี้วัด (KPI)	ผลที่คาดว่าจะได้รับ	หน่วยงานรับผิดชอบหลัก
			๒๕๖๖ (บาท)	๒๕๖๗ (บาท)	๒๕๖๘ (บาท)	๒๕๖๙ (บาท)	๒๕๗๐ (บาท)			
การขยายเขตประปาถนนลาดชอย เล้าไก่ แยก ๔/๓	เพื่อแก้ไขปัญหาการขาดแคลนน้ำสะอาดสำหรับใช้อุปโภค บริโภค	เพื่ออุดหนุนงบประมาณให้กับ การประปาส่วนภูมิภาค เพื่อ ขยายเขตประปา ถนนเทศบาล ซอยเล้าไก่ แยก ๔/๓	๘๐,๐๐๐					ประชาชนมีน้ำประปาใช้ใน การอุปโภค บริโภค ๑๐๐%	ประชาชนมีน้ำสะอาด ใช้สำหรับการอุปโภค บริโภค	กองช่าง
การขยายเขตประปาถนนลาดชอย ๑๔	เพื่อแก้ไขปัญหาการขาดแคลนน้ำสะอาดสำหรับใช้อุปโภค บริโภค	เพื่ออุดหนุนงบประมาณให้กับ การประปาส่วนภูมิภาค เพื่อ ขยายเขตประปา ถนนเทศบาล ซอยเล้าไก่ แยก ๔/๒	๑๘๐,๐๐๐					ประชาชนมีน้ำประปาใช้ใน การอุปโภค บริโภค ๑๐๐%	ประชาชนมีน้ำสะอาด ใช้สำหรับการอุปโภค บริโภค	กองช่าง
การขยายเขตประปาถนนลาดชอย ๑๒/๔	เพื่อแก้ไขปัญหาการขาดแคลนน้ำสะอาดสำหรับใช้อุปโภค บริโภค	เพื่ออุดหนุนงบประมาณให้กับ การประปาส่วนภูมิภาค เพื่อ ขยายเขตประปา ถนนเทศบาล ซอยเล้าไก่ แยก ๔/๒	๖๕,๐๐๐					ประชาชนมีน้ำประปาใช้ใน การอุปโภค บริโภค ๑๐๐%	ประชาชนมีน้ำสะอาด ใช้สำหรับการอุปโภค บริโภค	กองช่าง
การขยายเขตประปาถนนลาดชอย ๖ แยกทางเข้าอาคาร ประสงค์ชุมชนย่อยที่ ๑	เพื่อแก้ไขปัญหาการขาดแคลนน้ำสะอาดสำหรับใช้อุปโภค บริโภค	เพื่ออุดหนุนงบประมาณให้กับ การประปาส่วนภูมิภาค เพื่อ ขยายเขตประปา ถนนเทศบาล ซอย ๖ แยกทางเข้าอาคาร อนุเคราะห์ชุมชนย่อยที่ ๑	๒๐,๐๐๐					ประชาชนมีน้ำประปาใช้ใน การอุปโภค บริโภค ๑๐๐%	ประชาชนมีน้ำสะอาด ใช้สำหรับการอุปโภค บริโภค	กองช่าง

ชี้โครงการพัฒนาท้องถิ่น

แบบ ผ. ๐๑

รายละเอียดโครงการพัฒนา

แผนพัฒนาท้องถิ่น (พ.ศ.๒๕๖๖-๒๕๗๐)

เทศบาลตำบลท่าเกษม อำเภอเมืองสระแก้ว จังหวัดสระแก้ว

กลยุทธ์จังหวัดที่ ๑ เสริมสร้างกระบวนการเรียนรู้และสภาพแวดล้อมของประชาชนให้สามารถปรับตัวประกอบอาชีพและมีสภาพแวดล้อมและคุณภาพชีวิตที่ดี  
 ๒ ปรับปรุงปัจจัยและกระบวนการผลิตสินค้าเกษตรปลอดภัยได้คุณภาพมาตรฐานสากล  
 ๓ การพัฒนาองค์กรปกครองส่วนท้องถิ่นในเขตจังหวัด ๒ การพัฒนาด้านเกษตร ส่งเสริมทางเศรษฐกิจชุมชน และสร้างความเข้มแข็งชุมชน

๑ แผนงาน สร้างความเข้มแข็งของชุมชน

โครงการ	วัตถุประสงค์	เป้าหมาย (ผลผลิตของโครงการ)	งบประมาณและที่ผ่านมา				ตัวชี้วัด (KPI)	ผลที่คาดว่าจะได้รับ	หน่วยงานรับผิดชอบหลัก
			๒๕๖๖ (บาท)	๒๕๖๗ (บาท)	๒๕๖๘ (บาท)	๒๕๖๙ (บาท)			
โครงการฝึกอบรมอาชีพให้กับประชาชนในเขตเทศบาล	เพื่อให้ประชาชนมีความรู้ และสามารถนำความรู้ไปใช้ได้ สร้างรายได้ให้ตนเองและครอบครัวได้	ประชาชนในเขตเทศบาลตำบลท่าเกษม	๓๐,๐๐๐	๓๐,๐๐๐	๓๐,๐๐๐	๓๐,๐๐๐	ประชาชนมีทักษะและวิชาชีพที่สามารถนำไปใช้ประโยชน์ได้	สำนักปลัด	
โครงการกิจกรรมเสริมสร้างค่าให้กับผู้สูงอายุ	เพื่อส่งเสริมให้ผู้สูงอายุตระหนักถึงคุณค่าและความสำคัญในการดูแลสุขภาพ	สนับสนุนการทำกิจกรรมกลุ่มผู้สูงอายุให้เหมาะสมกับวัย	๓๐,๐๐๐	๓๐,๐๐๐	๓๐,๐๐๐	๓๐,๐๐๐	กลุ่มเป้าหมายเข้าร่วมกิจกรรมไม่น้อยกว่าร้อยละ ๘๐	ผู้สูงอายุมีสุขภาพร่างกายแข็งแรง และตระหนักถึงความสำคัญของการดูแลสุขภาพ	สำนักปลัด

โครงการ	วัตถุประสงค์	เป้าหมาย (ผลผลิตของโครงการ)	งบประมาณและที่ผ่านมา					ตัวชี้วัด (KPI)	ผลที่คาดว่าจะได้รับ	หน่วยงานรับผิดชอบหลัก
			๒๕๖๖ (บาท)	๒๕๖๗ (บาท)	๒๕๖๘ (บาท)	๒๕๖๙ (บาท)	๒๕๗๐ (บาท)			
โครงการป้องกันและแก้ไขปัญหาสภาพจิตใจเขตพื้นที่เทศบาลตำบลท่าเกษม	เพื่อให้เยาวชนและประชาชนใช้เวลาว่างให้เกิดประโยชน์ท่ามกลางกีฬา	เยาวชนและประชาชนในเขตเทศบาลตำบลท่าเกษม	๕๐,๐๐๐	๕๐,๐๐๐	๕๐,๐๐๐	๕๐,๐๐๐	๕๐,๐๐๐	เยาวชนและประชาชนใช้เวลาว่างให้เกิดประโยชน์ท่ามกลางกีฬา	สำนักปลัด	
กิจกรรมแนะนำ TO BE NUMBER E จิตอาสา "เราทำความดีด้วยหัวใจ"	เพื่ออุดหนุนงบประมาณให้กับโรงเรียนท่าเกษมพิทยาล		๕๐,๐๐๐					ร้อยละของผู้เข้าร่วมโครงการ	โรงเรียนได้ดำเนินการตามเป้าหมายและบรรลุวัตถุประสงค์	สำนักปลัด
การอบรมส่งเสริมกิจการสภาเด็กและเยาวชนเทศบาลตำบลท่าเกษม	เพื่อสร้างเครือข่ายการทำงานขององค์กรเด็กและเยาวชน	สมาชิกสภาเด็กและเยาวชน คณะกรรมการพัฒนาเด็กและเยาวชน	๓๐,๐๐๐	๓๐,๐๐๐	๓๐,๐๐๐	๓๐,๐๐๐	๓๐,๐๐๐	ร้อยละของผู้เข้าร่วมโครงการ	เด็กและเยาวชนรู้จักบทบาทหน้าที่ของตนเองและได้รับพัฒนาทักษะด้านผู้นำ	สำนักปลัด
กิจกรรมรณรงค์ต่อต้านการทุจริตแห่งชาติ	เพื่อสร้างกลไกและพัฒนาเครือข่ายกับทุกภาคส่วนในการต่อต้านการทุจริต	ประชาชนทุกภาคส่วนในพื้นที่เทศบาลตำบลท่าเกษม	๑๐,๐๐๐	๑๐,๐๐๐	๑๐,๐๐๐	๑๐,๐๐๐	๑๐,๐๐๐	ร้อยละความพึงพอใจของผู้เข้าร่วมโครงการ	มีการบูรณาการกับทุกภาคส่วนเพื่อส่งเสริมสนับสนุน และสร้างค่านิยมในการต่อต้านการทุจริต	สำนักปลัด

โครงการ	วัตถุประสงค์	เป้าหมาย (ผลผลิตของโครงการ)	งบประมาณและที่ผ่านมา					ตัวชี้วัด (KPI)	ผลที่คาดว่าจะได้รับ	หน่วยงานรับผิดชอบหลัก
			๒๕๖๖ (บาท)	๒๕๖๗ (บาท)	๒๕๖๘ (บาท)	๒๕๖๙ (บาท)	๒๕๗๐ บาท			
การสร้างภูมิคุ้มกันทางสังคมให้เด็กและชุมชนตำบลท่าเกษม	เพื่อสร้างภูมิคุ้มกันทางสังคมให้เด็กและเยาวชนสามารถใช้ชีวิตได้อย่างสมดุติ	เด็กและเยาวชนในเขตเทศบาลตำบลท่าเกษม	๒๐,๐๐๐	๒๐,๐๐๐	๒๐,๐๐๐	๒๐,๐๐๐	๒๐,๐๐๐	ร้อยละความพึงพอใจของผู้เข้าร่วมโครงการ	เด็กและเยาวชนมีภูมิคุ้มกันทางสังคมและสามารถใช้ชีวิตได้อย่างสมดุติ	สำนักปลัด
การนรสร้างเครือข่ายป้องกันภัยยาเสพติด	เพื่อสร้างเครือข่ายเยาวชนให้เกิดความตระหนักและเข้ามามีส่วนร่วมในการแก้ปัญหา ยาเสพติด	เด็กและเยาวชนในเขตเทศบาลตำบลท่าเกษม	๒๐,๐๐๐	๒๐,๐๐๐	๒๐,๐๐๐	๒๐,๐๐๐	๒๐,๐๐๐	ร้อยละความพึงพอใจของผู้เข้าร่วมโครงการ	มีเครือข่ายเด็กและเยาวชนในการมีส่วนร่วมในการต่อต้านยาเสพติด	สำนักปลัด
การส่งเสริมเศรษฐกิจพอเพียง	เพื่ออุดหนุนงบประมาณให้กับโรงเรียนบ้านท่าเกษม	นักเรียนในโรงเรียนบ้านท่าเกษม	๑๐,๐๐๐					ร้อยละของผู้เข้าร่วมโครงการ	โรงเรียนได้ดำเนินการตามเป้าหมายและบรรลุวัตถุประสงค์	สำนักปลัด
การส่งเสริมเศรษฐกิจพอเพียง	เพื่ออุดหนุนงบประมาณให้กับโรงเรียนบ้านท่าเกษม	นักเรียนในโรงเรียนบ้านท่าเกษม	๒๐,๐๐๐					ร้อยละของผู้เข้าร่วมโครงการ	โรงเรียนได้ดำเนินการตามเป้าหมายและบรรลุวัตถุประสงค์	สำนักปลัด

โครงการ	วัตถุประสงค์	เป้าหมาย (ผลผลิตของโครงการ)	งบประมาณและที่ผ่านมา					ตัวชี้วัด (KPI)	ผลที่คาดว่าจะได้รับ	หน่วยงานรับผิดชอบหลัก
			๒๕๖๖ (บาท)	๒๕๖๗ (บาท)	๒๕๖๘ (บาท)	๒๕๖๙ (บาท)	๒๕๗๐ บาท			
โครงการเชิดชูเกียรติยกย่องคนดี ป่าเกษม	เพื่อเชิดชูเกียรติประชาชน ผู้ปฏิบัติตามปรัชญาเศรษฐกิจ พอเพียงให้เป็นตัวอย่าง และเป็นวิทยากรถ่ายทอด ความสำเร็จแก่ผู้อื่นต่อไป	คณะกรรมการชุมชน และประชาชนผู้ปฏิบัติ งานตามแนวปรัชญา เศรษฐกิจพอเพียง	๑๐,๐๐๐	๑๐,๐๐๐	๑๐,๐๐๐	๑๐,๐๐๐	๑๐,๐๐๐	มีบุคคลต้นแบบในการ ปฏิบัติงานตามแนว ปรัชญาเศรษฐกิจพอเพียง	สำนักปลัด	

รายละเอียดโครงการพัฒนา

แผนพัฒนาท้องถิ่น (พ.ศ.๒๕๖๖-๒๕๗๐)

เทศบาลตำบลท่าเกษม อำเภอเมืองสระแก้ว จังหวัดสระแก้ว

กลยุทธ์จังหวัดที่ ๑ เสริมสร้างกระบวนการเรียนรู้และสภาพแวดล้อมที่มีสภาพแวดล้อมและคุณภาพชีวิตที่ดี

กลยุทธ์จังหวัดที่ ๒ ปรับปรุงปัจจัยและกระบวนการผลิตสินค้าเกษตรปลอดภัยได้คุณภาพมาตรฐานสากล

กลยุทธ์การพัฒนาองค์กรปกครองส่วนท้องถิ่นในเขตจังหวัด ๒ การพัฒนาด้านเกษตร ส่งเสริมทางเศรษฐกิจชุมชน และสร้างความเข้มแข็งชุมชน

กลยุทธ์ที่ ๒ การพัฒนาด้านการเกษตร ส่งเสริมทางเศรษฐกิจชุมชน และสร้างความเข้มแข็งชุมชน

แผนงาน ส่งเสริมเศรษฐกิจ

โครงการ	วัตถุประสงค์	เป้าหมาย (ผลผลิตของโครงการ)	งบประมาณและที่ผ่านมา					ตัวชี้วัด (KPI)	ผลที่คาดว่าจะได้รับ	หน่วยงานรับผิดชอบหลัก
			๒๕๖๖ (บาท)	๒๕๖๗ (บาท)	๒๕๖๘ (บาท)	๒๕๖๙ (บาท)	๒๕๗๐ (บาท)			
การช่วยเหลือประชาชนตามอำนาจหน้าที่	เพื่อบรรเทาความเดือดร้อนให้กับประชาชน	ประชาชนภายในเขตเทศบาลตำบลท่าเกษม	๑๐๐,๐๐๐	๑๐๐,๐๐๐	๑๐๐,๐๐๐	๑๐๐,๐๐๐	๑๐๐,๐๐๐	ประชาชนภายในเขตเทศบาลตำบลท่าเกษม	ประชาชนได้รับการบรรเทาความเดือดร้อน	สำนักปลัด

รายละเอียดโครงการพัฒนา

แผนพัฒนาท้องถิ่น (พ.ศ.๒๕๖๖-๒๕๗๐)

เทศบาลตำบลท่าเกษม อำเภอเมืองสระแก้ว จังหวัดสระแก้ว

กลยุทธ์จังหวัดที่ ๑ เสริมสร้างกระบวนการเรียนรู้และสภาพแวดล้อมที่มีสภาพแวดล้อมและคุณภาพชีวิตที่ดี

กลยุทธ์จังหวัดที่ ๒ ปรับปรุงปัจจัยและกระบวนการผลิตสินค้าเกษตรปลอดภัยได้คุณภาพมาตรฐานสากล

กลยุทธ์การพัฒนาองค์กรปกครองส่วนท้องถิ่นในเขตจังหวัด ๒ การพัฒนาด้านเกษตร ส่งเสริมทางเศรษฐกิจชุมชน และสร้างความเข้มแข็งชุมชน

กลยุทธ์ที่ ๒ การพัฒนาด้านการเกษตร ส่งเสริมทางเศรษฐกิจชุมชน และสร้างความเข้มแข็งชุมชน

๓ แผนงาน รักษาความสงบภายใน

โครงการ	วัตถุประสงค์	เป้าหมาย (ผลผลิตของโครงการ)	งบประมาณและที่ผ่านมา						ตัวชี้วัด (KPI)	ผลที่คาดว่าจะได้รับ	หน่วยงานรับผิดชอบหลัก
			๒๕๖๖ (บาท)	๒๕๖๗ (บาท)	๒๕๖๘ (บาท)	๒๕๖๙ (บาท)	๒๕๗๐ (บาท)	รวม			
การตั้งจุดบริการประชาชนในช่วงเวลาต่าง ๆ	เพื่ออำนวยความสะดวกให้ผู้คนทางสัญจรไปมาในพื้นที่ตำบลท่าเกษม	ประชาชนผู้สัญจรไป-มาในเขตเทศบาลตำบลท่าเกษม	๒๐,๐๐๐	๒๐,๐๐๐	๒๐,๐๐๐	๒๐,๐๐๐	๒๐,๐๐๐	๒๐,๐๐๐	ร้อยละที่จำนวนอุบัติเหตุลดลง	ประชาชนได้รับความสะดวกในการเดินทางไปมา	สำนักงานปลัด
การฝึกอบรมป้องกันและระงับอัคคีภัยแก่เด็กนักเรียน, นักศึกษาในเขตเทศบาลท่าเกษม	เพื่อเตรียมความพร้อมงานป้องกันอัคคีภัย	นักเรียน, นักศึกษาในเทศบาลตำบลท่าเกษม	๔๐,๐๐๐	๔๐,๐๐๐	๔๐,๐๐๐	๔๐,๐๐๐	๔๐,๐๐๐	นักเรียน, นักศึกษาในเทศบาลตำบลท่าเกษม	นักเรียน, นักศึกษามีความรู้ความเข้าใจในการป้องกันอัคคีภัย	สำนักงานปลัด	
การพัฒนาศักยภาพให้กับอาสาสมัครบ้านช่วยเหลือนม เทศบาลตำบลท่าเกษม	เพื่อพัฒนาศักยภาพในการทำงานของอาสาสมัคร	อาสาสมัคร	๒๐๐,๐๐๐	๒๐๐,๐๐๐	๒๐๐,๐๐๐	๒๐๐,๐๐๐	๒๐๐,๐๐๐	อปพร. ทุกคน	อปพร. มีศักยภาพในการทำงานเพิ่มขึ้น	สำนักงานปลัด	

โครงการ	วัตถุประสงค์	เป้าหมาย (ผลผลิตของโครงการ)	งบประมาณและที่ผ่านมา					ตัวชี้วัด (KPI)	ผลที่คาดว่าจะได้รับ	หน่วยงานรับผิดชอบหลัก
			๒๕๖๖ (บาท)	๒๕๖๗ (บาท)	๒๕๖๘ (บาท)	๒๕๖๙ (บาท)	๒๕๗๐ (บาท)			
การฝึกอบรมป้องกันและระงับอัคคีภัยร่วมกับประชาชนในเขตเทศบาลตำบลเกษม	เพื่อเตรียมความพร้อมป้องกันอัคคีภัย	ประชาชนในเขตเทศบาลตำบลท่าเกษม	๑๓,๐๐๐	๑๓,๐๐๐	๑๓,๐๐๐	๑๓,๐๐๐	๑๓,๐๐๐	ประชาชนมีความรู้ความเข้าใจในการป้องกันอัคคีภัย	สำนักปัด	
การป้องกันและฝึกซ้อมแผนอพยพ (อัคคีภัย) ให้กับพนักงานเทศบาล	เพื่อเตรียมความพร้อมป้องกันอัคคีภัย	ผู้บริหาร,สมาชิกสภาข้าราชการ พนักงานจ้างของเทศบาล ตำบลท่าเกษม	๒๐,๐๐๐	๒๐,๐๐๐	๒๐,๐๐๐	๒๐,๐๐๐	๒๐,๐๐๐	ผู้บริหาร,สมาชิกสภาข้าราชการ พนักงานจ้างของเทศบาล ตำบลท่าเกษม มีความพร้อมเมื่อเกิดภัย	สำนักปัด	
การฝึกอบรมชุดปฏิบัติการอาสาภัยพิบัติประจำองค์กรองส่วนท้องถิ่น	เพื่อส่งเสริมความรู้ด้านการจัดการสาธารณภัยเบื้องต้น	ฝึกอบรมจิตอาสา จำนวน ๕๐ คน	๑๐๐,๐๐๐	๑๐๐,๐๐๐	๑๐๐,๐๐๐	๑๐๐,๐๐๐	๑๐๐,๐๐๐	ผู้เข้ารับการฝึกอบรมสามารถให้การสนับสนุนการปฏิบัติงานในเกิดเหตุได้อย่างถูกต้อง	สำนักปัด	

รายละเอียดโครงการพัฒนา

รายละเอียดโครงการพัฒนา

แผนพัฒนาท้องถิ่น (พ.ศ.๒๕๖๖-๒๕๗๐)

เทศบาลตำบลท่าเกษม อำเภอเมืองสระแก้ว จังหวัดสระแก้ว

สตรีจังหวัดที่ ๒ ปรับปรุงปัจจัยและกระบวนการผลิตสินค้าเกษตรปลอดภัยได้คุณภาพมาตรฐานสากล

สตรีศรีการพัฒนาองค์กรปกครองส่วนท้องถิ่นในเขตจังหวัด ๒ การพัฒนาด้านเกษตร ส่งเสริมทางเศรษฐกิจชุมชน และสร้างความเข้มแข็งชุมชน

สตรีที่ ๒ การพัฒนาด้านการเกษตร ส่งเสริมทางเศรษฐกิจชุมชน และสร้างความเข้มแข็งชุมชน

๔ แผนงาน บริหารงานทั่วไป

โครงการ	วัตถุประสงค์	เป้าหมาย (ผลผลิต ของโครงการ)	งบประมาณและที่ผ่านมา					ตัวชี้วัด (KPI)	ผลที่คาดว่าจะได้รับ	หน่วยงานรับผิดชอบหลัก
			๒๕๖๖ (บาท)	๒๕๖๗ (บาท)	๒๕๖๘ (บาท)	๒๕๖๙ (บาท)	๒๕๗๐ (บาท)			
การเสริมสร้างประชาธิปไตยในชุมชน การพัฒนาที่ยั่งยืน	เพื่อให้ประชาชนมีความรู้ ความเข้าใจในระบบอบ ประชานิธิปไตย	ประชาชนในเขต เทศบาลตำบลท่าเกษม	๒๐,๐๐๐	๒๐,๐๐๐	๒๐,๐๐๐	๒๐,๐๐๐	๒๐,๐๐๐	เทศบาลตำบลท่าเกษม	ประชาชนมีความรู้ ความเข้าใจการปกครอง ในระบอบประชาธิปไตย	สำนักปลัด
การจัดอาสาสมัครพัฒนาชุมชน ต่อต้านการทุจริต	เพื่อเสริมสร้างองค์ความรู้ ด้านการต่อต้านการทุจริต ให้แก่เยาวชนในพื้นที่	เยาวชนในพื้นที่เทศบาล ตำบลท่าเกษม	๒๐,๐๐๐	๒๐,๐๐๐	๒๐,๐๐๐	๒๐,๐๐๐	๒๐,๐๐๐	เยาวชนในพื้นที่เทศบาล ตำบลท่าเกษม	เยาวชนตระหนักในการมีส่วนร่วมในการป้องกันการทุจริตคอร์รัปชัน	สำนักปลัด
การอบรมให้ความรู้แก่ประชาชน ตามกฎหมายจัดตั้งของ อบท. เกี่ยวกับอำนาจหน้าที่	เพื่ออบรมให้ความรู้แก่ประชาชน ตามกฎหมายจัดตั้งของ อบท. เกี่ยวกับอำนาจหน้าที่	ประชาชนในเขต เทศบาลตำบลท่าเกษม	๒๐,๐๐๐	๒๐,๐๐๐	๒๐,๐๐๐	๒๐,๐๐๐	๒๐,๐๐๐	ร้อยละของผู้เข้าร่วม โครงการ	ประชาชนได้รับความรู้ เกี่ยวกับอำนาจหน้าที่ ของเทศบาล	สำนักปลัด

โครงการ	วัตถุประสงค์	เป้าหมาย (ผลผลิต ของโครงการ)	งบประมาณและที่ผ่านมา					ตัวชี้วัด (KPI)	ผลที่คาดว่าจะได้รับ	หน่วยงาน รับผิดชอบ หลัก
			๒๕๖๖ (บาท)	๒๕๖๗ (บาท)	๒๕๖๘ (บาท)	๒๕๖๙ (บาท)	๒๕๗๐ (บาท)			
การอุดหนุนศูนย์ปฏิบัติการร่วมในการ หล่อประชาชนขององค์กรครอง มืองถิ่นในระดับอำเภอ	เพื่อให้การช่วยเหลือ ประชาชนตามอำนาจหน้าที่ ของเทศบาลที่เป็นไปตาม ระเบียบและหลักเกณฑ์ ที่เกี่ยวข้อง	อุดหนุนงบประมาณให้กับ อำเภอเมืองสระแก้ว	๒๕,๐๐๐	๒๕,๐๐๐	๒๕,๐๐๐	๒๕,๐๐๐	๒๕,๐๐๐	ประชาชนที่ขอรับการ ช่วยเหลือเนื่องจาก ประสบความเดือดร้อน หรือประสบสาธารณภัย	ประชาชนที่ได้รับ ความช่วยเหลือได้รับ ความช่วยเหลือได้อย่าง ทั่วถึง	สำนักปลัด

รายละเอียดโครงการพัฒนา

รายละเอียดโครงการพัฒนา

แผนพัฒนาท้องถิ่น (พ.ศ.๒๕๖๖-๒๕๗๐)

เทศบาลตำบลท่าเกษม อำเภอเมืองสระแก้ว จังหวัดสระแก้ว

สตรีจังหวัดที่ ๒ ปรับปรุงปัจจัยและกระบวนการผลิตสินค้าเกษตรปลอดภัยได้คุณภาพมาตรฐานสากล  
 สตรีจังหวัดที่ ๒ การพัฒนาองค์กรปกครองส่วนท้องถิ่นในเขตจังหวัด ๒ การพัฒนาด้านเกษตร ส่งเสริมทางเศรษฐกิจชุมชน และสร้างความเข้มแข็งชุมชน  
 สตรีที่ ๒ การพัฒนาด้านการเกษตร ส่งเสริมทางเศรษฐกิจชุมชน และสร้างความเข้มแข็งชุมชน

แผนงาน การศึกษา วัฒนธรรม และนันทนาการ

โครงการ	วัตถุประสงค์	เป้าหมาย (ผลผลิตของโครงการ)	งบประมาณและที่ผ่านมา					ตัวชี้วัด (KPI)	ผลที่คาดว่าจะได้รับ	หน่วยงานรับผิดชอบหลัก
			๒๕๖๖ (บาท)	๒๕๖๗ (บาท)	๒๕๖๘ (บาท)	๒๕๖๙ (บาท)	๒๕๗๐ (บาท)			
โครงการส่งเสริมกีฬาแข่งขันกีฬา	เพื่อส่งเสริมกีฬาเข้าร่วมการแข่งขันกีฬาเทศบาลจังหวัดสระแก้ว		๑๐๐,๐๐๐	๑๐๐,๐๐๐	๑๐๐,๐๐๐	๑๐๐,๐๐๐	๑๐๐,๐๐๐	ร้อยละของผู้เข้าร่วมโครงการ	เป็นการสร้างความสัมพันธ์อันดีระหว่างองค์กรปกครองส่วนท้องถิ่นภายในจังหวัดสระแก้ว	กองการศึกษา

โครงการพัฒนาท้องถิ่น

แบบ ผ. ๐๑

รายละเอียดโครงการพัฒนา

แผนพัฒนาท้องถิ่น (พ.ศ.๒๕๖๖-๒๕๗๐)

เทศบาลตำบลท่าเกษม อำเภอเมืองสระแก้ว จังหวัดสระแก้ว

กลยุทธ์จังหวัดที่ ๑ เสริมสร้างกระบวนการเรียนรู้และสภาพแวดล้อมของประชาชนให้สามารถปรับตัวประกอบอาชีพและมีสภาพแวดล้อมและคุณภาพชีวิตที่ดี  
 สตรีการพัฒนารองครุฑของประชาชนให้สามารถปรับตัวประกอบอาชีพและมีสภาพแวดล้อมและคุณภาพชีวิตที่ดี  
 ร์ที่ ๓ การพัฒนาระบบการศึกษาและส่งเสริมวัฒนธรรม ประเพณีท้องถิ่น  
 แผนงาน ศาสนาวัฒนธรรมและนันทนาการ

โครงการ	วัตถุประสงค์	เป้าหมาย (ผลผลิต ของโครงการ)	งบประมาณและที่ผ่านมา				ตัวชี้วัด (KPI)	ผลที่คาดว่าจะได้รับ	หน่วยงาน รับผิดชอบ หลัก
			๒๕๖๖ (บาท)	๒๕๖๗ (บาท)	๒๕๖๘ (บาท)	๒๕๖๙ (บาท)			
การจัดงานบุญสะเทวดาเทศน์มหาชาติ	เพื่อรักษา สืบสานประเพณี อันดีงามสืบต่อไป	ประชาชนในเขตเทศบาล ตำบลท่าเกษม	๒๐,๐๐๐	๒๐,๐๐๐	๒๐,๐๐๐	๒๐,๐๐๐	ประชาชนในเขตเทศบาล ตำบลท่าเกษม	วัฒนธรรม ประเพณี อันดีงามได้รับการสืบสาน ต่อไป	กองการศึกษา
การจัดงานประเพณีสงกรานต์ ประจำปี	เพื่อรักษา สืบสานประเพณี อันดีงามสืบต่อไป	ประชาชนในเขตเทศบาล ตำบลท่าเกษม	๒๐,๐๐๐	๒๐,๐๐๐	๒๐,๐๐๐	๒๐,๐๐๐	ประชาชนในเขตเทศบาล ตำบลท่าเกษม	วัฒนธรรม ประเพณี อันดีงามได้รับการสืบสาน ต่อไป	กองการศึกษา
การจัดงานประเพณีลอยกระทง ประจำปี	เพื่อรักษา สืบสานประเพณี อันดีงามสืบต่อไป	ประชาชนในเขตเทศบาล ตำบลท่าเกษม	๒๐,๐๐๐	๒๐,๐๐๐	๒๐,๐๐๐	๒๐,๐๐๐	ประชาชนในเขตเทศบาล ตำบลท่าเกษม	วัฒนธรรม ประเพณี อันดีงามได้รับการสืบสาน ต่อไป	กองการศึกษา

โครงการ	วัตถุประสงค์	เป้าหมาย (ผลผลิตของโครงการ)	งบประมาณและที่ผ่านมา					ตัวชี้วัด (KPI)	ผลที่คาดว่าจะได้รับ	หน่วยงานรับผิดชอบหลัก
			๒๕๖๖ (บาท)	๒๕๖๗ (บาท)	๒๕๖๘ (บาท)	๒๕๖๙ (บาท)	๒๕๗๐ (บาท)			
โครงการจัดงานประเพณีแห่เทียนพรรษาประจำปี	เพื่อรักษา สืบสานประเพณีอันดีงามสืบต่อไป	ประชาชนในเขตเทศบาลตำบลท่าเกษม	๒๐,๐๐๐	๒๐,๐๐๐	๒๐,๐๐๐	๒๐,๐๐๐	๒๐,๐๐๐	วัฒนธรรม ประเพณีอันดีงามได้รับการสืบสาน	กองการศึกษา	
จัดหาทุนโครงการสืบสานวัฒนธรรมเบื้องต้นและงานกาชาดจังหวัดสระแก้ว	เป็นการส่งเสริมกิจกรรมและอนุรักษ์ศิลปวัฒนธรรมของท้องถิ่น	อุดหนุนงบประมาณในการดำเนินงานให้กับโรงเรียนบ้านท่าเกษม	๓๐,๐๐๐	๓๐,๐๐๐	๓๐,๐๐๐	๓๐,๐๐๐	๓๐,๐๐๐	วัฒนธรรม ประเพณีอันดีงามได้รับการสืบสานต่อไป	กองการศึกษา	

แผนพัฒนาท้องถิ่น (พ.ศ.๒๕๖๖-๒๕๗๐)

เทศบาลตำบลท่าเกษม อำเภอเมืองสระแก้ว จังหวัดสระแก้ว

ยุทธศาสตร์จังหวัดที่ ๑ เสริมสร้างกระบวนการเรียนรู้และสภาพแวดล้อมสุขภาพแวดล้อมและคุณภาพชีวิตที่ดี

ยุทธศาสตร์การพัฒนาขององค์กรปกครองส่วนท้องถิ่นในเขตจังหวัด ๓ การพัฒนาระบบการศึกษาและส่งเสริมวัฒนธรรม ประเพณีท้องถิ่น

ที่ ๓ การพัฒนาระบบการศึกษาและส่งเสริมวัฒนธรรม ประเพณีท้องถิ่น

แผนงาน การศึกษา

โครงการ	วัตถุประสงค์	เป้าหมาย (ผลผลิต ของโครงการ)	งบประมาณและที่ผ่านมา				ตัวชี้วัด (KPI)	ผลที่คาดว่าจะได้รับ	หน่วยงาน รับผิดชอบ หลัก
			๒๕๖๖ (บาท)	๒๕๖๗ (บาท)	๒๕๖๘ (บาท)	๒๕๖๙ (บาท)			
การโรงเรียนพ่อแม่	เพื่อให้พ่อแม่ ผู้ปกครอง มีส่วนร่วมเฝ้าระวังการ จัดการศึกษาปฐมวัย	เด็กและผู้ปกครอง ศูนย์พัฒนาเด็กเล็ก เทศบาลตำบลท่าเกษม	๕,๐๐๐	๕,๐๐๐	๕,๐๐๐	๕,๐๐๐	ร้อยละที่นักเรียน และผู้ปกครอง มีความพึงพอใจ	พ่อแม่ ผู้ปกครอง สามารถ ส่งเสริมพัฒนาการเด็กและ จัดการอบรมเลี้ยงดู เด็กได้รูปแบบที่เหมาะสม	กองการศึกษา
การสนับสนุนค่าใช้จ่ายการบริหาร ศึกษา (ค่าอาหารกลางวัน)	เพื่อส่งเสริมสนับสนุน ให้นักเรียนมีอาหาร กลางวัน ครบ ๕ หมู่	นักเรียนศูนย์พัฒนา เด็กเล็กเทศบาล ตำบลท่าเกษม	๓๕๐,๐๐๐	๓๕๐,๐๐๐	๓๕๐,๐๐๐	๓๕๐,๐๐๐	ร้อยละของนักเรียน ที่ได้รับประทาน อาหารกลางวันที่มี คุณภาพเพียงพอ	นักเรียนได้รับอาหาร กลางวัน และได้รับ สารอาหารครบ ๕ หมู่	กองการศึกษา

โครงการ	วัตถุประสงค์	เป้าหมาย (ผลผลิต ของโครงการ)	งบประมาณและที่ผ่านมา					ตัวชี้วัด (KPI)	ผลที่คาดว่าจะได้รับ	หน่วยงานรับผิดชอบหลัก
			๒๕๖๖ (บาท)	๒๕๖๗ (บาท)	๒๕๖๘ (บาท)	๒๕๖๙ (บาท)	๒๕๗๐ (บาท)			
<p>จัดหาทุนสำหรับสนับสนุนค่าใช้จ่ายจัดการศึกษา สำหรับศูนย์พัฒนาเด็กเล็ก (ศพด.)</p>	<p>๑) เพื่อสนับสนุนค่าใช้จ่ายสถานศึกษา(ค่าหนังสือเรียน ค่าอุปกรณ์การเรียน, ค่าเครื่องแบบนักเรียน, ค่ากิจกรรมพัฒนาผู้เรียน</p> <p>๒) เพื่อลดภาระค่าใช้จ่ายให้กับผู้ปกครอง</p>	<p>นักเรียนศูนย์พัฒนาเด็กเล็กเทศบาลตำบลท่าเกษม</p>	๑๕๐,๐๐๐	๑๕๐,๐๐๐	๑๕๐,๐๐๐	๑๕๐,๐๐๐	๑๕๐,๐๐๐	<p>เด็กมีหนังสือเรียน อุปกรณ์การเรียน เครื่องแบบนักเรียน และได้ทำกิจกรรมที่ส่งเสริมพัฒนาการที่ดีขึ้น</p>	กองการศึกษา	
<p>การจัดงานวันเด็กแห่งชาติ</p>	<p>เพื่อส่งเสริมสนับสนุน จัดกิจกรรมวันเด็กแห่งชาติ และเด็กได้แสดงออกในทางที่ถูกต้อง</p>	<p>นักเรียนศูนย์พัฒนาเด็กเล็กเทศบาลตำบลท่าเกษม</p>	๓๐,๐๐๐	๓๐,๐๐๐	๓๐,๐๐๐	๓๐,๐๐๐	๓๐,๐๐๐	<p>นักเรียนได้เข้าร่วม จัดกิจกรรมวันเด็กแห่งชาติ และเด็กได้แสดงออกในทางที่ถูกต้อง</p>	กองการศึกษา	
<p>การณรงค์คัดกรองพัฒนาการเด็กปฐมวัย</p>	<p>เพื่อการพัฒนาาระบบเฝ้าระวัง ติดตาม และส่งเสริมพัฒนาการเด็กปฐมวัย</p>	<p>เด็กเล็กภายในศูนย์พัฒนาเด็กเล็กเทศบาลตำบลท่าเกษม</p>	๑๕,๐๐๐	๑๕,๐๐๐	๑๕,๐๐๐	๑๕,๐๐๐	๑๕,๐๐๐	<p>เด็กเล็กภายในศูนย์พัฒนาเด็กเทศบาลตำบลท่าเกษม</p>	กองการศึกษา	

โครงการ	วัตถุประสงค์	เป้าหมาย (ผลผลิต ของโครงการ)	งบประมาณและที่ผ่านมา					ตัวชี้วัด (KPI)	ผลที่คาดว่าจะได้รับ	หน่วยงาน รับผิดชอบ หลัก
			๒๕๖๖ (บาท)	๒๕๖๗ (บาท)	๒๕๖๘ (บาท)	๒๕๖๙ (บาท)	๒๕๗๐ (บาท)			
โครงการหนุนน้อยยิ่งสวย ฟันดี ชีวีมีสุข ฟันดี ชีวีมีสุข	เพื่อส่งเสริมสุขภาพอนามัย ช่องปากและบริการป้องกัน ฟันผุ	เด็กเล็กภายในศูนย์ พัฒนาเด็กเล็กเทศบาล ตำบลท่าเกษม	๒๐,๐๐๐	๒๐,๐๐๐	๒๐,๐๐๐	๒๐,๐๐๐	๒๐,๐๐๐	เด็กเล็กภายในศูนย์ พัฒนาเด็กเล็กเทศบาล ตำบลท่าเกษม	เด็กก่อนวัยเรียนได้รับ การดูแลสุขภาพช่องปาก และฟันอย่างถูกวิธี	กองการศึกษา
โครงการสร้างแรงจูงใจ ไม่เรียนรู้	เพื่อส่งเสริมสนับสนุนและ กระตุ้นให้เด็กเห็นความสำคัญ ของการศึกษา	เด็กเล็กภายในศูนย์ พัฒนาเด็กเล็กเทศบาล ตำบลท่าเกษม	๒๐,๐๐๐	๒๐,๐๐๐	๒๐,๐๐๐	๒๐,๐๐๐	๒๐,๐๐๐	เด็กเล็กภายในศูนย์ พัฒนาเด็กเล็กเทศบาล ตำบลท่าเกษม	เด็กและผู้ปกครองเกิด ความภาคภูมิใจในการ ศึกษาระดับปฐมวัย	กองการศึกษา
การจัดทำหลักประกันคุณภาพภายใน พัฒนาเด็กเล็ก	เพื่อให้ผู้ปกครอง ผู้บริหาร และชุมชนได้มีส่วนร่วม ในการพัฒนาศูนย์พัฒนา เด็กเล็ก	เด็กเล็ก ผู้ปกครอง ผู้บริหาร ผู้นำชุมชน คณะกรรมการบริหาร การศึกษา	๑๐,๐๐๐	๑๐,๐๐๐	๑๐,๐๐๐	๑๐,๐๐๐	๑๐,๐๐๐	เด็กเล็ก ผู้ปกครอง ผู้บริหาร ผู้นำชุมชน คณะกรรมการบริหาร การศึกษา	ผู้ปกครอง ผู้บริหาร และชุมชนได้มีส่วนร่วม ในการพัฒนาศูนย์พัฒนา เด็กเล็ก	กองการศึกษา

โครงการ	วัตถุประสงค์	เป้าหมาย (ผลผลิต ของโครงการ)	งบประมาณและที่ผ่านมา				ตัวชี้วัด (KPI)	ผลที่คาดว่าจะได้รับ	หน่วยงาน รับผิดชอบ หลัก	
			๒๕๖๖ (บาท)	๒๕๖๗ (บาท)	๒๕๖๘ (บาท)	๒๕๖๙ (บาท)				๒๕๗๐ (บาท)
โครงการหนุนการเรียนรู้สู่โลกกว้าง	เพื่อสร้างเสริมประสบการณ์ ให้กับนักเรียนในการเรียนรู้ จากสถานที่จริง	เด็กนักเรียนในศูนย์ พัฒนาเด็กเล็กเทศบาล ตำบลท่าเกษม	๑๕,๐๐๐	๑๕,๐๐๐	๑๕,๐๐๐	๑๕,๐๐๐	๑๕,๐๐๐	เด็กนักเรียนในศูนย์ พัฒนาเด็กเล็กเทศบาล ตำบลท่าเกษม	เด็กมีประสบการณ์ การเรียนรู้จากสถานที่จริง	กองการศึกษา
การจัดงานวันเด็กแห่งชาติ	เพื่อให้เด็กนักเรียนมีความรู้ เพิ่มทักษะ / ทักษะร่วมกัน	จำนวน ๑ ศูนย์	๓๐,๐๐๐	๓๐,๐๐๐	๓๐,๐๐๐	๓๐,๐๐๐	๓๐,๐๐๐	ร้อยละที่นักเรียน มีความพึงพอใจ	เด็กนักเรียนมีความรู้ มีทักษะการทำ กิจกรรมร่วมกัน	กองการศึกษา
การเยี่ยมบ้านเด็ก	สร้างความสัมพันธ์อันดี ระหว่างครู เด็ก และ ผู้ปกครอง	จำนวน ๑ ศูนย์	๓,๐๐๐	๓,๐๐๐	๓,๐๐๐	๓,๐๐๐	๓,๐๐๐	ร้อยละที่นักเรียน และผู้ปกครอง มีความพึงพอใจ	ครู เด็ก และผู้ปกครอง มีความสัมพันธ์อันดี ต่อกัน	กองการศึกษา
การหนุนการเรียนรู้สู่ธรรมะ	เพื่อเป็นการปลูกฝังคุณธรรม จริยธรรม ให้กับเด็กปฐมวัย	เด็กเล็กภายในศูนย์ พัฒนาเด็กเล็กเทศบาล ตำบลท่าเกษม	๒,๐๐๐	๒,๐๐๐	๒,๐๐๐	๒,๐๐๐	๒,๐๐๐	ร้อยละที่นักเรียน และผู้ปกครอง มีความพึงพอใจ	เด็กปฐมวัยสามารถนำ หลักการทางพระพุทธ ศาสนาไปใช้ในชีวิตประจำวัน ได้อย่างเหมาะสม	กองการศึกษา

โครงการ	วัตถุประสงค์	เป้าหมาย (ผลผลิต ของโครงการ)	งบประมาณและที่ผ่านมา					ตัวชี้วัด (KPI)	ผลที่คาดว่าจะได้รับ	หน่วยงาน รับผิดชอบ หลัก
			๒๕๖๖ (บาท)	๒๕๖๗ (บาท)	๒๕๖๘ (บาท)	๒๕๖๙ (บาท)	๒๕๗๐ (บาท)			
โครงการ Chinese and English Camp ความร่วมมือพัฒนาชุมชน	เพื่อให้เด็กและเยาวชนได้ เรียนรู้ กล้าแสดงออก และ สามารถสื่อสารกับผู้อื่นได้	เพื่ออุดหนุนงบประมาณ ให้กับโรงเรียนท่าเกษม พิทยาศึกษา	๕๐,๐๐๐					เด็กและเยาวชนในเขต เทศบาลตำบลท่าเกษม	เด็กและเยาวชนได้เรียนรู้ กล้าแสดงออก และ สามารถสื่อสารกับผู้อื่นได้	กองการศึกษา

แผนพัฒนาท้องถิ่น (พ.ศ.๒๕๖๖-๒๕๗๐)

เทศบาลตำบลท่าเกษม อำเภอเมืองสระแก้ว จังหวัดสระแก้ว

ยุทธศาสตร์จังหวัดที่ ๑ เสริมสร้างกระบวนการเรียนรู้และสภาพแวดล้อมของประชาชนให้สามารถปรับตัวประกอบอาชีพและมีสภาพแวดล้อมคุณภาพชีวิตที่ดี  
 ยุทธศาสตร์การพัฒนาขององค์กรปกครองส่วนท้องถิ่นในเขตจังหวัด ๓ การพัฒนาระบบการศึกษาและส่งเสริมวัฒนธรรม ประเพณีท้องถิ่น  
 ตรีที่ ๓ การพัฒนาระบบการศึกษาและส่งเสริมวัฒนธรรม ประเพณีท้องถิ่น

แผนงาน utschakramและการโยธา

โครงการ	วัตถุประสงค์	เป้าหมาย (ผลผลิต ของโครงการ)	งบประมาณและที่ผ่านมา				ตัวชี้วัด (KPI)	ผลที่คาดว่าจะได้รับ	หน่วยงาน รับผิดชอบ หลัก	
			๒๕๖๖ (บาท)	๒๕๖๗ (บาท)	๒๕๖๘ (บาท)	๒๕๖๙ (บาท)				๒๕๗๐ (บาท)
การก่อสร้างอาคารศูนย์พัฒนาเด็กเล็ก บาลตำบลท่าเกษม	เพื่อให้เด็กเล็กมีอาคาร เรียนที่ได้มาตรฐาน	ก่อสร้างอาคาร คสล. ชั้นเดียว ตามแบบ มาตรฐานกรมส่งเสริม การปกครองส่วนท้องถิ่น ขนาด ๕๑ - ๘๐ คน	๒,๕๐๐,๐๐๐					อาคารศูนย์พัฒนา เด็กเล็กได้มาตรฐาน	เด็กเล็กมีอาคารเรียน ที่ได้มาตรฐาน	กองการศึกษา

โครงการพัฒนาท้องถิ่น

รายละเอียดโครงการพัฒนา

แผนพัฒนาท้องถิ่น (พ.ศ.๒๕๖๖-๒๕๗๐)

เทศบาลท่าเกษม อำเภอเมืองสระแก้ว จังหวัดสระแก้ว

ยุทธศาสตร์จังหวัดที่ ๑ เสริมสร้างกระบวนการเรียนรู้และสภาพแวดล้อมของประชาชนให้สามารถปรับตัวประกอบอาชีพและมีสภาพแวดล้อมและคุณภาพชีวิตที่ดี  
 ยุทธศาสตร์การพัฒนาขององค์กรปกครองส่วนท้องถิ่นในเขตจังหวัด ๔ การพัฒนาด้านการสาธารณสุขชุมชน  
 หน้าที่ ๔ การพัฒนาด้านสาธารณสุขชุมชน

แผนงาน สาธารณสุข

โครงการ	วัตถุประสงค์	เป้าหมาย (ผลผลิตของโครงการ)	งบประมาณและที่ผ่านมา				ตัวชี้วัด (KPI)	ผลที่คาดว่าจะได้รับ	หน่วยงานรับผิดชอบหลัก
			๒๕๖๖ (บาท)	๒๕๖๗ (บาท)	๒๕๖๘ (บาท)	๒๕๖๙ (บาท)			
การรณรงค์ป้องกันโรคไข้เลือดออก	เพื่อป้องกันและควบคุมการระบาดของไข้เลือดออก	ภายในเขตเทศบาลท่าเกษม	๙๕,๒๐๐	๙๕,๒๐๐	๙๕,๒๐๐	๙๕,๒๐๐	ภายในเขตเทศบาลท่าเกษม	ป้องกันและลดการแพร่ระบาดของโรคในเขตเทศบาล	กองสาธารณสุข
การเฝ้าระวัง ป้องกันเด็กเสียชีวิต	เพื่อให้เด็กมีความรู้ ความเข้าใจ และทักษะการว่ายน้ำ และทราบวิธีการป้องกันตนเองจากการจมน้ำ	เด็กอายุ ๕ - ๑๕ ปี ในเขตเทศบาลท่าเกษม	๔๐,๐๐๐	๔๐,๐๐๐	๔๐,๐๐๐	๔๐,๐๐๐	ลดปริมาณการเสียชีวิตจากการจมน้ำ	จำนวนเด็กเสียชีวิตจากการจมน้ำลดลง	กองสาธารณสุข
การรณรงค์โรค ควบลดภัย จากโรค	เพื่อป้องกันและควบคุมโรคพิษสุนัขบ้า และทำหมันเพื่อควบคุมจำนวนสัตว์	ฉีดวัคซีนป้องกันและควบคุมโรคพิษสุนัขบ้าในพื้นที่เทศบาลตำบลท่าเกษม	๔๐,๐๐๐	๔๐,๐๐๐	๔๐,๐๐๐	๔๐,๐๐๐	อัตราการแพร่ระบาดของโรคลดลง	สามารถควบคุมการแพร่ระบาดของโรคพิษสุนัขบ้า และควบคุมจำนวนสัตว์	กองสาธารณสุข

ตามพระปณิธาน ศาสตราจารย์

สมเด็จพระเจ้าลูกเธอ เจ้าฟ้าจุฬาภรณ

มเด็จพระปิ่นธาน ศาสตราจารย์

นันทิ และการทำงานเพื่อควบคุมจำนวน

สุนัข และทำหมันเพื่อควบคุมจำนวน

จากโรค

ควบลดภัย

โรค

จากโรค

ควบลดภัย

จากโรค

ควบลดภัย

จากโรค

ควบลดภัย

จากโรค

ควบลดภัย

จากโรค

ควบลดภัย

จากโรค

ควบลดภัย

จากโรค

ควบลดภัย

จากโรค

ควบลดภัย

จากโรค

ควบลดภัย

จากโรค

ควบลดภัย

จากโรค

ควบลดภัย

จากโรค

โครงการ	วัตถุประสงค์	เป้าหมาย (ผลผลิต ของโครงการ)	งบประมาณและที่ผ่านมา					ตัวชี้วัด (KPI)	ผลที่คาดว่าจะได้รับ	หน่วยงานรับผิดชอบหลัก
			๒๕๖๖ (บาท)	๒๕๖๗ (บาท)	๒๕๖๘ (บาท)	๒๕๖๙ (บาท)	๒๕๗๐ (บาท)			
โครงการอุดหนุนงบประมาณสำหรับการทำงานตามแนวทางการพระราชดำริสาธารณสุข	เพื่อตอบสนององค์การดำเนินงานตามแนวทางการพระราชดำริด้านสาธารณสุข	จำนวน ๕ ชุมชน ชุมชนละ ๒๐,๐๐๐.-บาท	๑๐๐,๐๐๐	๑๐๐,๐๐๐	๑๐๐,๐๐๐	๑๐๐,๐๐๐	๑๐๐,๐๐๐	สุขภาพประชาชนดีขึ้น	ประชาชนมีสุขภาพดีขึ้น	กองสาธารณสุข
การป้องกันและควบคุมโรคติดต่อใหม่	เพื่อให้ความรู้และแนวทางการป้องกันโรคที่อุบัติขึ้นใหม่	ประชาชนในเขตเทศบาล ตำบลท่าเกษม	๒๐,๐๐๐	๒๐,๐๐๐	๒๐,๐๐๐	๒๐,๐๐๐	๒๐,๐๐๐	อัตราการแพร่ระบาดของโรคลดลง	ประชาชนมีสุขภาพดีขึ้น	กองสาธารณสุข
การป้องกันควบคุมโรคและให้ความรู้โรคติดต่อตามฤดูกาล	เพื่อให้ความรู้และแนวทางการป้องกันโรคติดต่อตามฤดูกาล	ประชาชนในเขตเทศบาล ตำบลท่าเกษม	๒๐,๐๐๐	๒๐,๐๐๐	๒๐,๐๐๐	๒๐,๐๐๐	๒๐,๐๐๐	อัตราการแพร่ระบาดของโรคลดลง	ประชาชนมีสุขภาพดีขึ้น	กองสาธารณสุข
การควบคุมโรคติดต่อตามหลักสุขาภิบาล	เพื่อให้ความรู้แก่ผู้เข้ารับการฝึกอบรมด้านความปลอดภัยตามหลักสุขาภิบาล	ประชาชนในเขตเทศบาล ตำบลท่าเกษม จำนวน ๑๐๐ คน	๓๐,๐๐๐	๓๐,๐๐๐	๓๐,๐๐๐	๓๐,๐๐๐	๓๐,๐๐๐	ร้อยละ ๗๐ ของผู้เข้ารับการฝึกอบรมมีความรู้ความเข้าใจ	ประชาชนมีสุขภาพดีขึ้น	กองสาธารณสุข

โครงการ	วัตถุประสงค์	เป้าหมาย (ผลผลิต ของโครงการ)	งบประมาณและที่ผ่านมา					ตัวชี้วัด (KPI)	ผลที่คาดว่าจะได้รับ	หน่วยงานรับผิดชอบหลัก
			๒๕๖๖ (บาท)	๒๕๖๗ (บาท)	๒๕๖๘ (บาท)	๒๕๖๙ (บาท)	๒๕๗๐ (บาท)			
โครงการเฝ้าระวังคุณภาพน้ำประปาชุมชน	เพื่อตรวจสอบคุณภาพน้ำประปาในชุมชนให้ได้คุณภาพตามเกณฑ์มาตรฐานด้านความปลอดภัย	เก็บตัวอย่างน้ำอุปโภค บริโภค จากในครัวเรือนและพื้นที่ส่งตรวจทางห้องปฏิบัติการ	๒๐,๐๐๐ (บาท)	๒๐,๐๐๐ (บาท)	๒๐,๐๐๐ (บาท)	๒๐,๐๐๐ (บาท)	๒๐,๐๐๐ (บาท)	นำสำหรับอุปโภค บริโภค ได้คุณภาพตามเกณฑ์มาตรฐานด้านความปลอดภัย ร้อยละ ๙๐	นำสำหรับอุปโภค บริโภค ได้คุณภาพตามเกณฑ์มาตรฐานด้านความปลอดภัย	กองสาธารณสุขและสุขภาพ

โครงการพัฒนาท้องถิ่น

แบบ ผ. ๐๑

รายละเอียดโครงการพัฒนา

แผนพัฒนาท้องถิ่น (พ.ศ.๒๕๖๖-๒๕๗๐)

เทศบาลตำบลท่าเกษม อำเภอเมืองสระแก้ว จังหวัดสระแก้ว

โครงการพัฒนาท้องถิ่นที่ ๑ เสริมสร้างกระบวนการเรียนรู้และสภาพแวดล้อมของประชาชนให้สามารถปรับตัวประกอบอาชีพและมีสภาพแวดล้อมและคุณภาพชีวิตที่ดี  
 โครงการพัฒนาท้องถิ่นที่ ๒ การพัฒนาคุณภาพชีวิตของประชาชนในเขตจังหวัด ๔ การพัฒนาด้านการสาธารณสุขชุมชน  
 โครงการพัฒนาท้องถิ่นที่ ๓ การพัฒนาด้านการสาธารณสุขชุมชน

แผนงานงบกลาง

โครงการ	วัตถุประสงค์	เป้าหมาย (ผลผลิต ของโครงการ)	งบประมาณและที่ผ่านมา				ตัวชี้วัด (KPI)	ผลที่คาดว่าจะได้รับ	หน่วยงาน รับผิดชอบ หลัก	
			๒๕๖๖ (บาท)	๒๕๖๗ (บาท)	๒๕๖๘ (บาท)	๒๕๖๙ (บาท)				๒๕๗๐ (บาท)
การสนับสนุนส่งเสริมสุขภาพองค์กร รองส่วนท้องถิ่น	เพื่อส่งเสริมสุขภาพของ ประชาชนในท้องถิ่น	ประชาชนในเขต เทศบาลตำบลท่าเกษม	๙๐,๐๐๐	๙๐,๐๐๐	๙๐,๐๐๐	๙๐,๐๐๐	๙๐,๐๐๐	ประชาชนในเขต เทศบาลตำบลท่าเกษม	ประชาชนมีคุณภาพ ชีวิตที่ดีขึ้น	สำนักงาน รับผิดชอบ หลัก

โครงการพัฒนาท้องถิ่น

รายละเอียดโครงการพัฒนา

แผนพัฒนาท้องถิ่น (พ.ศ.๒๕๖๖-๒๕๗๐)

เทศบาลตำบลท่าเกษม อำเภอเมืองสระแก้ว จังหวัดสระแก้ว

ศูนย์แหล่งท่องเที่ยวที่มีความปลอดภัย และปรับปรุงสิ่งอำนวยความสะดวกให้มีเอื้อต่อการเป็นแหล่งท่องเที่ยวเชิงนิเวศน์และเชื่อมโยงอารยธรรมโบราณ  
 ๓ พื้นที่แหล่งท่องเที่ยวที่มีความปลอดภัย และปรับปรุงสิ่งอำนวยความสะดวกให้มีเอื้อต่อการเป็นแหล่งท่องเที่ยวเชิงนิเวศน์และเชื่อมโยงอารยธรรมโบราณ  
 ๔ การพัฒนาองค์การปกครองส่วนท้องถิ่นในเขตจังหวัด ๕. การพัฒนาด้านทรัพยากรธรรมชาติและสิ่งแวดล้อม  
 ๕ การพัฒนาด้านทรัพยากรธรรมชาติและสิ่งแวดล้อม

แผนงาน สาธารณสุข

โครงการ	วัตถุประสงค์	เป้าหมาย (ผลผลิตของโครงการ)	งบประมาณและที่ผ่านมา				ตัวชี้วัด (KPI)	ผลที่คาดว่าจะได้รับ	หน่วยงานรับผิดชอบหลัก	
			๒๕๖๖ (บาท)	๒๕๖๗ (บาท)	๒๕๖๘ (บาท)	๒๕๖๙ (บาท)				๒๕๗๐ (บาท)
การฝึกอบรมและพัฒนาศักยภาพอาสาสมัครท้องถิ่นรักษ์โลก	เพื่อให้ความรู้ประสบการณ์อาสาสมัครด้านสิ่งแวดล้อมเพื่อสร้างสิ่งแวดล้อมที่ดี	จำนวน ๒๕ คน	๒๐,๐๐๐	๒๐,๐๐๐	๒๐,๐๐๐	๒๐,๐๐๐	๒๐,๐๐๐	อาสาสมัครจากชุมชน จำนวน ๒๕ คน	ชุมชนมีอาสาสมัครพิทักษ์สิ่งแวดล้อม	กองสาธารณสุข
การบริหารจัดการขยะที่ต้นทาง	เพื่อลดปริมาณขยะจากครัวเรือน	ปริมาณขยะจากครัวเรือน ลดน้อยลง	๔๐,๐๐๐	๔๐,๐๐๐	๔๐,๐๐๐	๔๐,๐๐๐	๔๐,๐๐๐	ครัวเรือนในชุมชน	ปริมาณขยะจากครัวเรือน ลดน้อยลง	กองสาธารณสุข
การกำจัดฝักตบชาและวัชพืชในอ่างน้ำ	เพื่อลดปริมาณฝักตบชาและวัชพืชในแหล่งน้ำ	เพื่อลดและกำจัดฝักตบชาและวัชพืชในแหล่งน้ำภายในเขตเทศบาลตำบลท่าเกษม	๒๐,๐๐๐	๒๐,๐๐๐	๒๐,๐๐๐	๒๐,๐๐๐	๒๐,๐๐๐	ชุมชนภายในเขตเทศบาลตำบลท่าเกษม	การไหลของน้ำดีขึ้น ลดปัญหาการเกิดน้ำท่วมขัง	กองสาธารณสุข

โครงการ	วัตถุประสงค์	เป้าหมาย (ผลผลิต ของโครงการ)	งบประมาณและที่ผ่านมา					ตัวชี้วัด (KPI)	ผลที่คาดว่าจะได้รับ	หน่วยงานรับผิดชอบ หลัก
			๒๕๖๖ (บาท)	๒๕๖๗ (บาท)	๒๕๖๘ (บาท)	๒๕๖๙ (บาท)	๒๕๗๐ (บาท)			
การรณรงค์ลดการใช้ไฟและถุงพลาสติกผู้ประกอบการ ร้านค้า และประชาชน	เพื่อลดปริมาณการใช้ไฟ และถุงพลาสติกของผู้ประกอบการ ร้านค้า และประชาชน	ชุมชนภายในเขตเทศบาลตำบลท่าเกษม	๒๐,๐๐๐	๒๐,๐๐๐	๒๐,๐๐๐	๒๐,๐๐๐	๒๐,๐๐๐	ชุมชนภายในเขตเทศบาลตำบลท่าเกษม	ปริมาณขยะที่เกิดจากการใช้ถุงพลาสติกและโพลีเอทิลีน	กองสาธารณสุข
การอนุรักษ์พันธุ์กรรมพืชอันเนื่องมาจากพระราชดำริฯ สมเด็จพระเทพรัตนสุดาฯ สยามบรมราชกุมารี (อพ.สธ)	เพื่อเป็นการบำรุงรักษาทรัพยากรธรรมชาติ	ภายในเขตเทศบาลตำบลท่าเกษม	๒๐,๐๐๐	๒๐,๐๐๐	๒๐,๐๐๐	๒๐,๐๐๐	๒๐,๐๐๐	พื้นที่ในเขตเทศบาลตำบลท่าเกษม	มีแหล่งทรัพยากรธรรมชาติที่เป็นส่วนรวมของชุมชน	กองสาธารณสุข
การรณรงค์อนุรักษ์ทรัพยากรธรรมชาติ สิ่งแวดล้อมในชุมชน	เพื่อให้ประชาชนตระหนักถึงความสำคัญของการรักษาสิ่งแวดล้อม และมีส่วนร่วมในการดูแลรักษาพื้นที่สีเขียว	ประชาชนภายในเขตเทศบาลตำบลท่าเกษม	๒๐,๐๐๐	๒๐,๐๐๐	๒๐,๐๐๐	๒๐,๐๐๐	๒๐,๐๐๐	พื้นที่สีเขียวภายในเขตเทศบาลเพิ่มขึ้น	ประชาชนมีความรู้ในการดูแลรักษาและเพิ่มพื้นที่สีเขียวในชุมชน	กองสาธารณสุข



## ส่วนที่ ๔

### การติดตามและประเมินผล

#### ๔.๑ การติดตามและประเมินผลยุทธศาสตร์ขององค์กรปกครองส่วนท้องถิ่นในเขตจังหวัด

ตามพระราชบัญญัติกำหนดแผนและขั้นตอนการกระจายอำนาจให้แก่องค์กรปกครองส่วนท้องถิ่น พ.ศ.๒๕๔๒ ได้กำหนดให้องค์กรปกครองส่วนท้องถิ่น มีอำนาจและหน้าที่ในการจัดทำแผนพัฒนาท้องถิ่นของตนเอง โดยในการจัดทำแผนพัฒนาขององค์กรปกครองส่วนท้องถิ่นนั้น จะต้องดำเนินการตามระเบียบกระทรวงมหาดไทยว่า ด้วยการจัดทำแผนพัฒนาขององค์กรปกครองส่วนท้องถิ่น พ.ศ.๒๕๔๘ และที่แก้ไขเพิ่มเติมถึง (ฉบับที่ ๓) พ.ศ. ๒๕๖๑ ทั้งนี้ แผนพัฒนาท้องถิ่นจะต้องสอดคล้องกับแผนพัฒนาจังหวัด ยุทธศาสตร์การพัฒนาขององค์กรปกครองส่วนท้องถิ่น ในเขตจังหวัด แผนพัฒนาอำเภอ แผนพัฒนาตำบล หรือแผนชุมชน อันมีลักษณะเป็นการกำหนดรายละเอียดแผน ดังนั้น จึงต้องมีการกำหนดยุทธศาสตร์การพัฒนาขององค์กรปกครองส่วนท้องถิ่นในเขตจังหวัด ร่วมกันจัดทำ ทบทวน หรือเปลี่ยนแปลงยุทธศาสตร์การพัฒนาขององค์กรปกครองส่วนท้องถิ่นในเขตจังหวัด เพื่อให้การจัดทำแผนพัฒนาขององค์กรปกครองส่วนท้องถิ่นเกิดประสิทธิภาพ ประสิทธิผล แผนพัฒนาท้องถิ่นของตนเองได้ต่อไป และเพื่อให้สามารถบูรณาการกับแผนพัฒนาจังหวัด แผนพัฒนาปฏิบัตินโยบายประจำปีของจังหวัดและตอบสนองความต้องการของประชาชน อันจะนำไปสู่การจัดทำงบประมาณที่มีประสิทธิภาพในท้องถิ่นได้อย่างแท้จริง เป็นเครื่องมือในการพัฒนาท้องถิ่นให้เข้มแข็ง เกิดประโยชน์สูงสุดต่อประชาชนในท้องถิ่น

ดังนั้น องค์กรปกครองส่วนท้องถิ่น จึงต้องกำหนดยุทธศาสตร์การพัฒนาขององค์กรปกครองส่วนท้องถิ่นให้สอดคล้องยุทธศาสตร์การพัฒนาขององค์กรปกครองส่วนท้องถิ่นในเขตจังหวัด เพื่อนำไปสู่การบูรณาการร่วมกัน ให้เกิดความสอดคล้องกับแผนพัฒนาจังหวัด สามารถเชื่อมโยงไปสู่แผนพัฒนากลุ่มจังหวัด แผนพัฒนาภาค แผนพัฒนาเศรษฐกิจและสังคมแห่งชาติ ฉบับที่ ๑๒ แผนยุทธศาสตร์ชาติ ๒๐ ปี ไทยแลนด์ ๔.๐ เพื่อความสอดคล้องกับแผนพัฒนาท้องถิ่นขององค์กรปกครองส่วนท้องถิ่น ตามระเบียบกระทรวงมหาดไทยว่าด้วยการจัดทำแผนขององค์กรปกครองส่วนท้องถิ่น พ.ศ. ๒๕๔๘ และที่แก้ไขเพิ่มเติม (ฉบับที่ ๓) พ.ศ. ๒๕๖๑ ข้อ ๑๒ (๓) รายงานผลและเสนอความเห็นซึ่งได้จากการติดตามและประเมินผลแผนพัฒนาท้องถิ่นต่อผู้บริหาร เพื่อให้ผู้บริหารท้องถิ่นเสนอต่อ สภาท้องถิ่น ให้ประชาชนในท้องถิ่นทราบในที่เปิดเผยภายในสิบห้าวันนับแต่วันรายงานผลและเสนอความเห็นดังกล่าว และต้องปิดประกาศไว้เป็นระยะเวลาไม่น้อยกว่าสามสิบวันโดยอย่างน้อยปีละหนึ่งครั้งภายในเดือนธันวาคมของทุกปี และข้อ ๑๓ (๕) ผู้บริหารท้องถิ่นเสนอผลการติดตามและประเมินผลแผนพัฒนาท้องถิ่นและคณะกรรมการพัฒนาท้องถิ่น พร้อมทั้งประกาศผลการติดตามและประเมินผลแผนพัฒนาท้องถิ่นให้ประชาชนในท้องถิ่นทราบในที่เปิดเผย ภายในสิบห้าวันนับแต่วันที่ผู้บริหารท้องถิ่นเสนอผลการติดตามและประเมินผลดังกล่าว และต้องปิดประกาศไว้เป็นระยะเวลาไม่น้อยกว่าสามสิบวันโดยอย่างน้อยปีละหนึ่งครั้งภายในเดือนธันวาคมของทุกปี ซึ่งในการติดตามและ ประเมินผลนั้น จะต้องดำเนินการตามแนวทางพิจารณาการติดตามและประเมินผลแผนพัฒนาท้องถิ่น

#### ๔.๒ การติดตามและประเมินผลโครงการ

ในการจัดทำแผนพัฒนาท้องถิ่นนั้น จะต้องมีการติดตามและประเมินผลแผนพัฒนา โดยจะต้องติดตามและประเมินยุทธศาสตร์ ตามระเบียบกระทรวงมหาดไทย ว่าด้วยการจัดทำแผนขององค์กรปกครองส่วนท้องถิ่น พ.ศ.๒๕๔๘ หมวด ๖ และระเบียบกระทรวงมหาดไทยว่าด้วยการจัดทำแผนขององค์กรปกครองส่วนท้องถิ่น (ฉบับที่ ๓) พ.ศ.๒๕๖๑ ข้อ ๑๒ (๓) รายงานผลและเสนอความเห็นซึ่งได้จากการติดตามและประเมินผลแผนพัฒนา ท้องถิ่นต่อผู้บริหารเพื่อให้ผู้บริหารท้องถิ่นเสนอต่อสภาท้องถิ่น และคณะกรรมการพัฒนาท้องถิ่น พร้อมทั้งประกาศผล การติดตามและประเมินผลแผนพัฒนาท้องถิ่น ให้ประชาชนในท้องถิ่นทราบในที่เปิดเผยภายในสิบห้าวันนับแต่วันรายงานผลและเสนอความเห็นดังกล่าวและต้องปิดประกาศไว้เป็นระยะเวลาไม่น้อยกว่าสามสิบวันโดยอย่างน้อยปีละหนึ่งครั้งภายในเดือนธันวาคมของทุกปี และข้อ ๑๓ (๕) ผู้บริหารท้องถิ่นเสนอผลการติดตามและประเมินผล แผนพัฒนาท้องถิ่นให้ประชาชนในท้องถิ่นทราบในที่เปิดเผยภายในสิบห้าวันนับแต่วันที่ผู้บริหารท้องถิ่นเสนอผลการ ติดตามและประเมินผลดังกล่าว และต้องปิดประกาศไว้เป็นระยะเวลาไม่น้อยกว่าสามสิบวันโดยอย่างน้อยปีละหนึ่งครั้ง ภายในเดือนธันวาคมของทุกปี ซึ่งในการติดตามและประเมินผลนั้น จะต้องดำเนินการตามแนวทางพิจารณาการติดตามและประเมินผลนั้น จะต้องดำเนินการตามแนวทางพิจารณาการติดตามและประเมินผลแผนพัฒนาท้องถิ่น

#### ๔.๓ สรุปผลการพัฒนาท้องถิ่น

ตามที่เทศบาลได้ดำเนินการจัดทำแผนพัฒนาขึ้นมาเพื่อใช้เป็นเครื่องมือในการพัฒนาเทศบาล ให้บรรลุเป้าหมายที่วางไว้ เกิดประสิทธิภาพประสิทธิผลสูงสุดในการแก้ไขปัญหาให้กับประชาชน ในการจัดทำแผนพัฒนานั้นจะต้องมีการติดตามและประเมินผลแผนพัฒนาตามระเบียบกระทรวงมหาดไทยว่าด้วยการจัดทำแผนขององค์กรปกครองส่วนท้องถิ่น

##### โดยเครื่องมือที่ใช้ในการติดตามและประเมินผลในเชิงปริมาณ มีดังนี้

แบบที่ ๑ การกำกับกรจัดทำแผนยุทธศาสตร์ขององค์กรปกครองส่วนท้องถิ่น

แบบที่ ๒ แบบติดตามผลการดำเนินงานขององค์กรปกครองส่วนท้องถิ่น

แบบที่ ๓ แบบประเมินผลการดำเนินงานตามแผนพัฒนาเทศบาล

แบบที่ ๓/๑ แบบประเมินผลการดำเนินงานตามแผนยุทธศาสตร์

แบบประเมินคุณภาพของแผนพัฒนา แจ้งตามหนังสือกระทรวงมหาดไทย ที่ มท ๐๘๑๐.๒/ว ๐๗๐๓ ลงวันที่ ๒ กุมภาพันธ์ ๒๕๕๘ เรื่อง แนวทางและหลักเกณฑ์การจัดทำและประสานแผนสามปีขององค์กรปกครอง ส่วนท้องถิ่น ข้อ ๗ การวัดคุณภาพของแผนพัฒนาท้องถิ่น ตามนัยหนังสือกระทรวงมหาดไทย ด่วนที่สุด ที่ มท ๐๘๑๐.๒/ว ๔๘๓๐ ลงวันที่ ๒๒ พฤศจิกายน ๒๕๕๖ ให้แล้วเสร็จภายใน ๑๕ วัน นับแต่วันประกาศใช้แผนพัฒนาท้องถิ่น)

##### การติดตามและประเมินผลด้วยระบบ e-plan ([www.dla.go.th](http://www.dla.go.th))

การวัดผลเชิงคุณภาพ เทศบาลใช้การสำรวจความพึงพอใจในการวัดผลเชิงคุณภาพโดยภาพรวม โดยได้มีการประเมินความพึงพอใจซึ่งการประเมินความพึงพอใจทำให้ทราบถึงผลเชิงคุณภาพในการดำเนินงานของ เทศบาลในภาพรวม

##### โดยเครื่องมือที่ใช้ในการประเมินความพึงพอใจ มีดังนี้

แบบที่ ๓/๒ แบบประเมินความพึงพอใจต่อผลการดำเนินงานของเทศบาล

แบบที่ ๓/๓ แบบประเมินความพึงพอใจของประชาชนที่มีต่อการให้บริการ

#### ๔.๔ ข้อเสนอแนะในการจัดทำแผนพัฒนาท้องถิ่นในอนาคต

##### ๔.๔.๑ ผลกระทบนำไปสู่ออนาคต

๑. เกิดการพัฒนาพัฒนาที่ล่าช้า เพราะการดำเนินงานต่างๆ ขององค์กรปกครองส่วนท้องถิ่นผ่านกระบวนการหลายขั้นตอน สลับซับซ้อน

๒. ประชาชนอาจเกิดความเบื่อหน่ายกับกระบวนการจัดทำแผนที่มีความยุ่งยากมากขึ้น

๓. ปัญหาอาจไม่ได้รับการแก้ไขอย่างตรงจุดเพราะข้อจำกัดของระเบียบกฎหมายที่ทำให้ยากและบางเรื่องอาจทำไม่ได้

##### ๔.๔.๒ ข้อเสนอแนะ ผลจากการพัฒนา

๑. การจัดทำแผนพัฒนาท้องถิ่นควรพิจารณางบประมาณและคำนึงถึงสถานะการคลังในการพิจารณาโครงการ/กิจกรรม ที่จะบรรจุในแผนพัฒนาท้องถิ่น

๒. ควรเร่งรัดให้มีการดำเนินโครงการ/กิจกรรม ที่ตั้งในเทศบัญญัติงบประมาณรายจ่ายให้สามารถ ดำเนินการได้ในปีงบประมาณนั้น

๓. เทศบาลควรพิจารณาตั้งงบประมาณให้เพียงพอและเหมาะสมกับกับภารกิจแต่ละด้านที่จะต้อง ดำเนินการ ซึ่งจะช่วยลดปัญหาในการโอนเพิ่ม โอนลด โอนตั้งจ่ายรายการใหม่

\*\*\*\*\*